

# 令和6年度 最上地域の概況

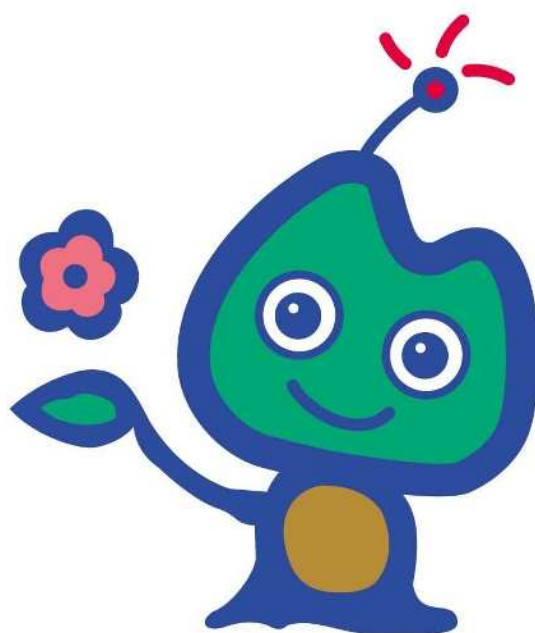

山形県最上総合支庁

## <最上エコポリスイメージキャラクター『モガミル』について>

最上地域のイニシャル「M」をモチーフに、豊かな水と緑の景観にアンテナを付けた魚に見立て、最上エコポリスの情報を発信する姿を表現し、「最上」と「観る」を合わせた通称『モガミル』が生まれた。これを基に巨木や温泉等の絵柄も作成されたが、現在は主に巨木が活用されている。

【魚】

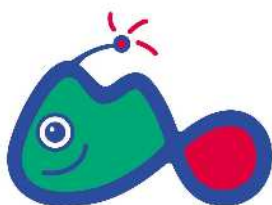

【雪】

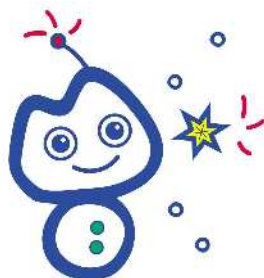

【温泉】



# 目 次

最上地域の主要指標	1
1. 位置と自然環境	
(1) 位置	2
(2) 地勢	2
(3) 気象	2
2. 人口	
(1) 人口と世帯数	3
(2) 年齢別人口の比率	4
(3) 社会動態	6
3. 雇用・労働	
(1) 求人・求職者数	7
(2) 離職者数	7
(3) 新規高校卒業者の就職状況	8
4. 産業構造	9
5. 農林業	
(1) 農業	11
(2) 農業農村整備	15
(3) 森林・林業	17
6. 商工業	
(1) 商業	19
(2) 工業	21
7. 観光	23
8. 県税	25
9. 保健・医療・福祉	
(1) 保健・医療の現状	27
(2) 福祉の現状	32
10. 環境	
(1) 地球温暖化対策	42
(2) やまがたE C Oマネジメントシステムの取組み	42
(3) すぐれた自然環境の保全	42
(4) 鳥獣保護管理	42
(5) 環境美化及び不法投棄対策	43
(6) 廃棄物対策	43
(7) 環境保全対策	44
11. 再生可能エネルギー	
(1) 電源	45
(2) 熱源	46
12. 社会資本	
(1) 道路の現況	48
(2) 都市計画の現況	49
(3) 河川の現況	50

(4) 砂防の現況	51
(5) ダム事業の現況	51
(6) 公営住宅の現況	52
13. 国際交流	53
14. 教育文化施設	54
15. 市民活動	
(1) 特定非営利活動法人（NPO法人）の状況	56
(2) ふるさとの川愛護活動支援事業	56
(3) ふれあいの道路愛護事業	57
(4) 自主防災組織の整備状況	57
16. 管内市町村の概要	58
17. 最上地域の発展方向	
(1) 長期構想	66
(2) 実施計画	67



# 最上総合支庁管内図

4

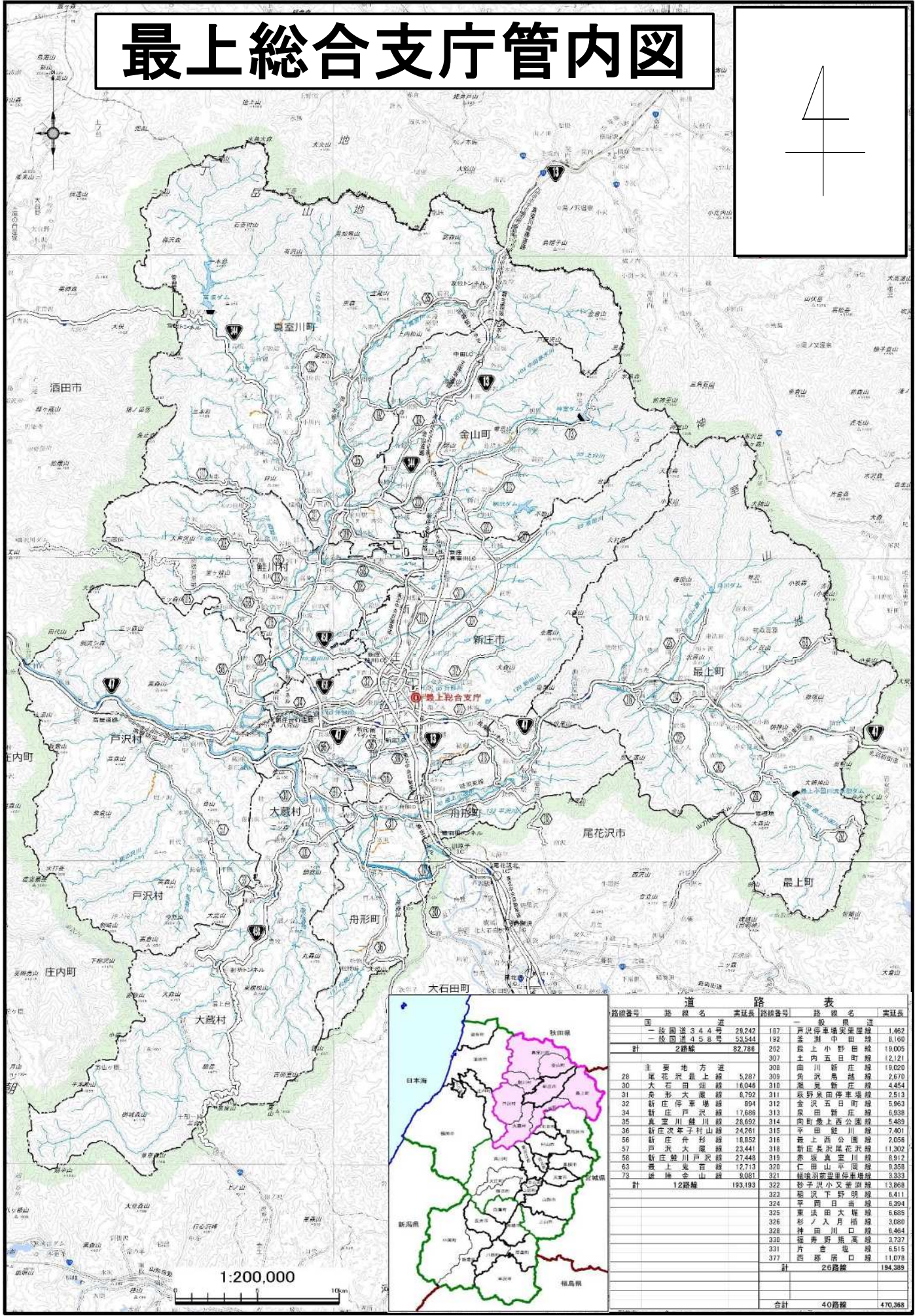

路線番号	路線名	延長	路線番号	路線名	延長
1	一般国道344号	29,242	187	戸沢停車場至津屋敷線	1,462
2	一般国道458号	53,544	192	釜淵中田線	8,160
	計	82,786	202	上小野田線	19,009
			207	土内五日町線	12,121
			300	曲川新庄線	19,020
28	庄花沢最上線	5,287	309	角沢鳥越線	2,670
30	大石田津線	8,046	210	湯沢新庄線	4,454
31	舟形大蔵線	8,792	211	秋野泉田停車場線	2,513
32	新庄停車場線	894	312	金沢五日町線	5,963
34	新庄戸沢線	17,686	313	泉田新庄線	6,938
35	真室川越川線	28,692	314	岡野至上西公連線	5,488
36	新庄次郎山線	24,261	315	新庄越川線	7,401
56	新庄舟形線	18,852	316	村上西公連線	2,056
57	戸沢大蔵線	23,441	318	新庄長沢尾花沢線	11,302
58	新庄越川戸沢線	27,448	319	赤塚真室川線	8,912
63	蔵上奥首線	12,713	320	仁田山平蔵線	9,358
73	越前金山線	8,081	321	横堤羽前停車場線	3,333
	計	12路線 193,193	322	砂子沢小又峯湯線	13,668
			323	荒沢下野崎線	8,411
			324	平田日暮線	5,394
			325	東法田大蔵線	5,685
			326	杉ノ入月橋線	3,080
			328	神田川口線	6,464
			330	篠野野原線	3,737
			331	片倉後線	5,615
			377	西郡原口線	11,078
			計	26路線	194,988
			合計	40路線	470,368



# 最上地域の主要指標

土地面積	【年次】【単位】													県計	最上地域の県に対する割合(%)
	R6年1月	新 庄 市	金 山 町	最 上 町	舟 形 町	真 室 川 町	大 蔵 村	鮭 川 村	戸 沢 村	最 上 地 域	村 山 地 域	置 賜 地 域	庄 内 地 域		
人口	222,85	161,67	330,37	119,03	374,22	211,64	122,14	261,31	1803,23	2619,40	2495,24	2405,27	9,323,15	19.3%	
人口密度(人口/土地面積)	32,558	4,667	7,396	4,647	6,554	2,771	3,633	3,871	66,097	516,168	192,568	251,395	1,026,228	6.4%	
高齢人口(65歳以上)割合	146.1	28.9	22.4	39.0	17.5	13.1	29.7	14.8	36.7	197.1	77.2	104.5	110.1	-	
人口増減数(R4-R5)	34.8	39.8	43.9	45.1	44.6	43.5	44.8	43.8	39.3	33.3	35.6	37.6	35.2	-	
世帯数	-523	-139	-197	-117	-249	-99	-116	-55	-1,495	-5,647	-3,426	-4,175	-14,743	-	
選挙人名簿登録者数	12,755	1,529	2,523	1,550	2,223	923	1,174	1,317	23,994	203,397	75,220	98,971	401,582	6.0%	
就業人口(総数)	28,089	4,188	6,597	4,196	5,890	2,468	3,310	3,513	58,251	439,329	164,061	219,561	881,202	6.6%	
就業別人口(第一次産業)	17,274	2,746	4,273	2,444	3,678	1,652	2,180	2,173	36,420	266,494	103,949	134,059	540,922	6.7%	
"(第二次産業)	1,628	473	783	476	731	340	654	345	5,430	21,436	8,554	13,317	48,737	11.1%	
"(第三次産業)	5,264	983	1,437	692	1,093	490	582	782	11,323	73,029	37,571	38,699	160,622	7.0%	
事業所数(民営)	11,311	1,290	2,068	1,292	1,858	822	945	1,069	20,655	185,125	61,192	86,129	353,101	5.8%	
総農家数	2,120	233	375	185	297	164	150	197	3,721	26,196	10,396	13,466	53,779	6.9%	
農業就業人口(販売農家)	1,282	447	788	469	494	362	430	358	4,630	18,409	7,766	8,823	39,628	11.7%	
経営耕地面積(農業経営体)	1,053	367	662	345	386	251	379	303	3,746	11,501	5,000	6,549	26,796	14.0%	
水稲10a当たり収分量	5,094	1,488	1,907	1,211	1,648	860	1,271	1,177	14,656	26,236	20,506	36,573	97,970	15.0%	
森林面積	562	526	547	573	538	562	567	560	556	619	594	583	589	-	
民有林率	12,828	12,682	27,914	8,573	33,052	18,357	8,226	22,243	143,874	173,110	191,887	162,225	671,099	21.4%	
事業所数	37.6	45.2	20.2	42.4	20.0	16.8	39.4	18.7	25.7	55.0	59.8	42.9	47.2	-	
従業者数	108	10	22	9	17	6	12	15	199	1,193	709	600	2,701	7.4%	
製造品出荷額等	3,631	442	490	119	373	42	185	175	5,457	44,254	26,225	22,336	98,272	5.6%	
事業所数	73,147	2,835	6,284	1,091	5,064	369	4,982	1,426	95,198	1,367,502	825,440	735,792	3,023,933	3.1%	
従業者数	492	60	84	35	72	40	27	36	846	6,213	2,343	3,391	12,793	6.6%	
年間商品販売額	3,332	202	326	150	331	151	97	129	4,718	46,515	15,035	21,821	88,089	5.4%	
市町村民所得(市町村別)	80,164	2,273	4,797	2,078	5,252	1,333	1,390	1,844	99,132	1,559,420	312,808	525,002	2,496,363	4.0%	
一人当たり市町村民所得	956	104	174	104	149	63	91	85	1,726	15,831	5,548	7,298	30,402	5.7%	
財政力指数	277.7	204.3	215.2	208.2	206.9	207.7	232.8	202.6	243.3	297.6	274.8	277.1	284.7	-	
道路改良率(市町村道)	0.51	0.20	0.23	0.20	0.21	0.15	0.17	0.16	-	-	-	-	-	-	
道路舗装率(市町村道)	69.5	61.7	68.3	71.1	71.3	63.4	73.7	73.0	-	-	-	-	-	-	
保有車両数	78.4	67.5	76.3	78.5	79.0	85.5	81.9	86.6	-	-	-	-	-	-	
生活排水処理施設普及率	30,283	4,696	7,216	4,564	6,447	2,975	3,969	3,919	64,078	448,815	174,041	228,850	915,784	7.0%	
水道普及率	81.0	90.8	75.0	97.3	67.7	85.0	70.8	78.3	80.3	96.9	87.5	97.5	94.2	-	
医師数	96.1	98.8	96.4	99.5	95.0	98.7	96.6	98.7	96.8	99.6	97.6	99.6	99.0	-	
歯科医師数	84	2	5	2	7	2	2	1	105	1,604	382	534	2,625	4.0%	
病院・一般診療所数	21	2	3	1	2	1	1	-	31	387	110	163	691	4.5%	
病床数	31	4	4	4	6	3	2	3	57	519	161	233	970	5.9%	
高等学校等進学率	904	-	60	-	55	-	-	-	1,019	7,604	2,395	3,095	14,113	7.2%	
大学等進学率	98.9	100.0	98.6	100.0	100.0	100.0	100.0	-	99.3	99.2	98.6	99.5	99.2	-	
	42.9	40.9	44.4	40.9	40.0	35.7	44.8	30.8	41.8	51.7	46.1	45.0	48.8	-	

注：単位未満四捨五入のため各数の計と合計は一致しない場合がある。

# 1. 位置と自然環境

## (1) 位置

最上地域は、山形県北東の内陸部に位置し、北は秋田県南部、東は宮城県北西部に接している。地域の総面積は、1,803.23km<sup>2</sup>で、県全体の19.3%を占める。これは、大阪府や香川県の面積にほぼ等しい。

1市4町3村（新庄市・金山町・最上町・舟形町・真室川町・大蔵村・鮭川村・戸沢村）の最上地域は、1622年の最上氏の改易により、村山郡の一部とともに戸沢政盛が治めた。以後今日に至るまで新庄市を中核とした最上生活圏を形成しており、行政上は新庄市及び最上郡からなる。

## (2) 地勢

最上地域は、周囲を険しい山々に囲まれ、総面積に対する森林の割合が8割近くを占める。西部には鳥海山（2,236m）や、月山（1,984m）に代表される出羽山地、東部には神室山（1,365m）に代表される奥羽山脈、さらに、北部は加無山（997m）に代表される加無山県立自然公園がある。南部から西部にかけては、4市町村にわたり最上川が貫流している。最上川には、小国川、鮭川、銅山川等の中小河川が合流し、その扇状地には新庄盆地や向町盆地などの平地が形成され、そこに農地や集落が散在している。

8市町村の配置は新庄市が地域のほぼ中央に位置し、4町3村が放射状に展開している。土地利用状況（令和3年10月1日現在）は、農用地が9.8%、森林が80.0%、道路・宅地が3.2%、その他が7.0%である。

## (3) 気象

最上地域は、夏は一般に高温多湿で、冬は最上川の峡谷にそって日本海からの北西の季節風の影響が大きい積雪寒冷地帯である。他の3地域（村山・置賜・庄内）と比べると、年平均の降水量は多い傾向にあり、最深積雪、平均気温及び日照時間は県内4地域の中で最も深く、低く、短い。

【観測地点毎の気候統計値】

令和5年

項目	単位	最上地域				村山地域	置賜地域	庄内地域
		新庄	金山	向町	肘折	(山形)	(米沢)	(酒田)
平均気温	°C	12.6	11.9	12.0	10.5	13.7	12.6	14.6
年降水量	mm	1,879.5	2,063.0	1,606.5	2,450.5	1,176.5	1,499.5	2,088.0
平均風速	m/s	2.6	0.9	1.9	1.2	1.8	1.3	4.0
年日照時間	時間	1,573.3	1,618.5	1,647.2	1,439.8	1,893.6	1,855.4	1,877.9
最深積雪	cm	131	124	107	339	43	96	15

資料：国土交通省気象庁

【過去10年間の気象状況】

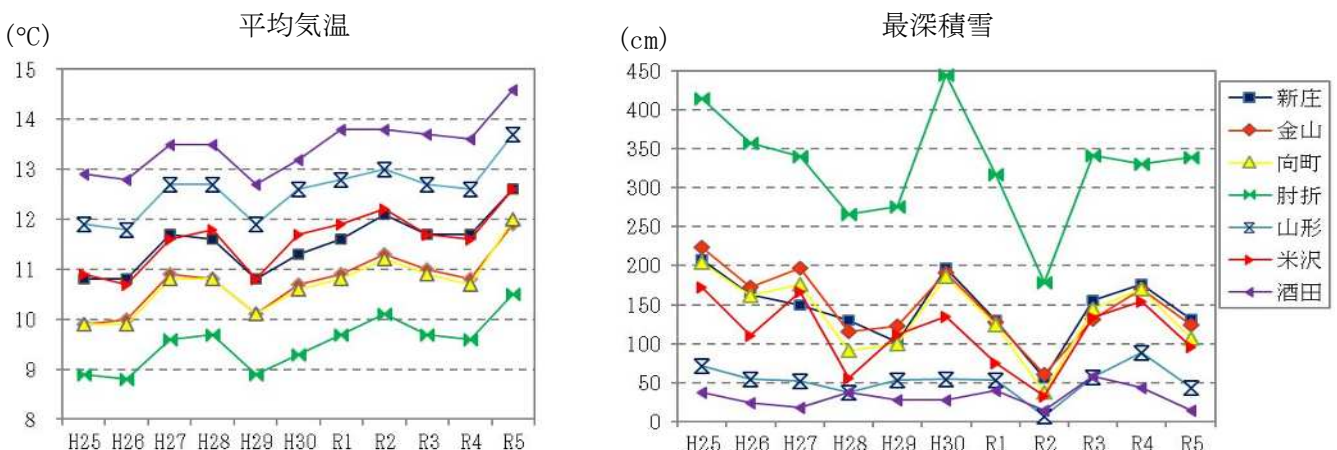

## 2. 人 口

### (1) 人口と世帯数

最上地域の令和5年10月1日時点の人口は66,097人で県人口1,026,228人の6.4%を占めている。人口の動きは、昭和30年の128,597人をピークに減少が続いており、前年との比較では、1,495人(2.2%)の減少となった。一方、最上地域の世帯数は23,994世帯で、前年から58世帯減少した。1世帯当たりの人数は2.75人で、県平均の2.56人を上回っている。また、核家族世帯の割合(令和2年10月1日現在)は、県平均の50.8%に対して、最上地域は46.9%と低い。

項目 市町村名	人 口 (人)			世帯数 (世帯)	面 積		人口密度 (人/km <sup>2</sup> )	世帯構成		人口の増減 (R4-R5) (人)
	計	男	女		総面積 (km <sup>2</sup> )	県全体比 (%)		1世帯 当人数 (人)	核家族世帯 の割合(%)	
新庄市	32,558	15,591	16,967	12,755	222.85	2.4	146.1	2.55	48.4	-523
金山町	4,667	2,289	2,378	1,529	161.67	1.7	28.9	3.05	43.3	-139
最上町	7,396	3,607	3,789	2,523	330.37	3.5	22.4	2.93	45.3	-197
舟形町	4,647	2,264	2,383	1,550	119.04	1.3	39.0	3.00	48.6	-117
真室川町	6,554	3,124	3,430	2,223	374.22	4.0	17.5	2.95	45.7	-249
大蔵村	2,771	1,375	1,396	923	211.64	2.3	13.1	3.00	46.6	-99
鮭川村	3,633	1,746	1,887	1,174	122.14	1.3	29.7	3.09	42.4	-116
戸沢村	3,871	1,827	2,044	1,317	261.31	2.8	14.8	2.94	43.6	-55
最上地域	66,097	31,823	34,274	23,994	1,803.23	19.3	36.7	2.75	46.9	-1,495
村山地域	516,168	250,120	266,048	203,397	2,619.40	28.1	197.1	2.54	52.9	-5,647
置賜地域	192,568	95,090	97,478	75,220	2,495.24	26.8	77.2	2.56	48.1	-3,426
庄内地域	251,395	120,894	130,501	98,971	2,405.27	25.8	104.5	2.54	49.6	-4,175
山形県	1,026,228	497,927	528,301	401,582	9,323.15	100.0	110.1	2.56	50.8	-14,743

注1：単位未満四捨五入のため各数の計と合計は一致しない場合がある。

2：核家族世帯の割合は「令和2年国勢調査」

資料：「令和5年山形県の人口と世帯数」、「全国都道府県市町村面積調」

### 【人口の推移】

各年10月1日現在(単位：人)

	平成17年	平成22年	平成27年	令和2年	令和32年(推計)
新庄市	40,717	38,850	36,894	34,432	19,662
金山町	6,949	6,365	5,829	5,071	2,317
最上町	10,761	9,847	8,902	8,080	3,830
舟形町	6,671	6,164	5,631	5,007	2,436
真室川町	10,054	9,165	8,137	7,203	3,176
大蔵村	4,226	3,762	3,412	3,028	1,346
鮭川村	5,447	4,862	4,317	3,902	1,776
戸沢村	5,915	5,304	4,773	4,199	1,848
最上地域	90,740	84,319	77,895	70,922	36,391
村山地域	577,160	563,473	551,524	531,855	390,148
置賜地域	238,788	226,989	214,975	201,846	123,782
庄内地域	309,493	294,143	279,497	263,404	160,517
山形県	1,216,181	1,168,924	1,123,891	1,068,027	710,838

注：令和32年の推計値は国立社会保障・人口問題研究所「日本の地域別将来推計人口」(令和5年推計)

資料：「山形県の人口と世帯数」



## (2) 年齢別人口の比率

令和5年の最上地域の年齢別人口をみると、15歳から64歳までの生産年齢人口比率は50.8%で、県平均の54.1%を下回っている。一方、65歳以上の老年人口比率は39.3%、町村部の比率は43.7%と県平均の35.2%を上回っている。

また、令和5年の最上地域の人口ピラミッドをみると、70歳から74歳までの部分が特に太くなっており、女性については、75歳から89歳までの割合も大きい。昭和60年と比較してみると、令和5年の方が65歳以上の老年人口の割合が大きく、0歳から14歳までの年少人口の占める割合が小さい。

### 【最上地域の年齢別人口の比率】

令和5年10月1日現在（単位：％）

区分 市町村名	年少人口比率 (0～14歳)	生産年齢人口比率 (15～64歳)	老年人口比率 (65歳～)
新庄市	10.6	54.6	34.8
金山町	10.1	50.1	39.8
最上町	9.4	46.6	43.9
舟形町	8.8	46.2	45.1
真室川町	8.6	46.8	44.6
大蔵村	10.4	46.2	43.5
鮭川村	9.5	45.7	44.8
戸沢村	8.4	47.8	43.8
最上地域	9.9	50.8	39.3
村山地域	11.2	55.5	33.3
置賜地域	10.3	54.1	35.6
庄内地域	10.1	52.3	37.6
山形県	10.7	54.1	35.2
全国	11.4	59.5	29.1

注：単位未満四捨五入のため各数の計と合計は一致しない場合がある。

資料：「令和5年山形県の人口と世帯数」

### 【最上地域の人口ピラミッド】

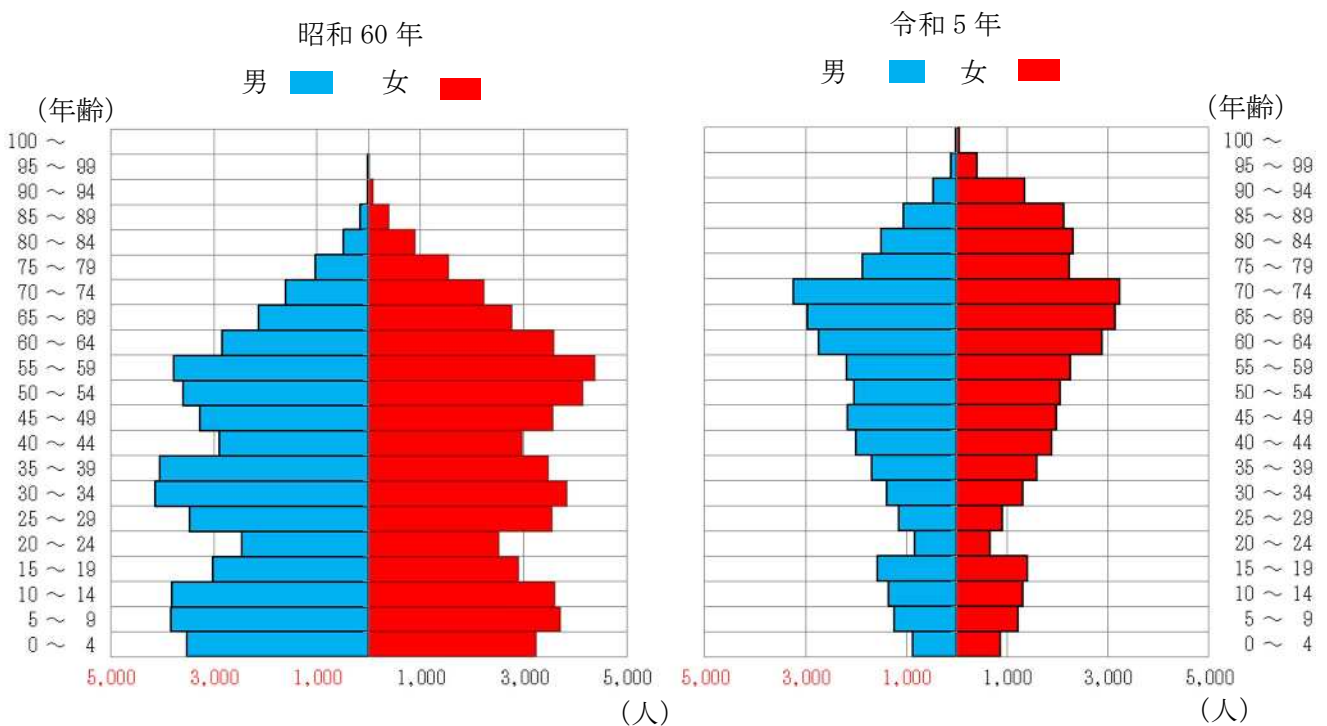

【65歳以上人口と高齢化率の推移】

各年10月1日現在（上段は人数（人）、下段は率（%））

	平成30年	令和元年	令和2年	令和3年	令和4年	令和5年
新庄市	11,284	11,356	11,400	11,386	11,380	11,332
	31.8	32.5	33.1	33.6	34.4	34.8
金山町	1,907	1,889	1,878	1,889	1,885	1,859
	35.5	36.2	37.0	38.3	39.2	39.8
最上町	3,210	3,225	3,260	3,255	3,250	3,249
	38.9	39.9	40.3	41.5	42.8	43.9
舟形町	2,109	2,111	2,103	2,126	2,113	2,094
	39.9	41.0	42.0	43.5	44.4	45.1
真室川町	3,023	2,992	3,006	2,985	2,921	2,923
	39.9	40.8	41.7	42.6	42.9	44.6
大蔵村	1,186	1,183	1,188	1,197	1,209	1,204
	37.6	38.7	39.2	40.6	42.1	43.5
鮭川村	1,556	1,561	1,580	1,611	1,638	1,628
	38.8	39.7	40.5	42.0	43.7	44.8
戸沢村	1,711	1,702	1,704	1,676	1,677	1,694
	38.9	39.8	40.6	41.3	42.7	43.8
最上地域	25,986	26,019	26,119	26,125	26,073	25,983
	35.4	36.1	36.8	37.7	38.6	39.3
村山地域	168,688	169,830	170,945	171,766	171,971	172,045
	31.4	31.9	32.1	32.6	33.0	33.3
置賜地域	68,096	68,427	68,915	69,060	68,814	68,503
	33.1	33.7	34.1	34.7	35.1	35.6
庄内地域	94,019	94,222	95,199	95,297	95,150	94,634
	35.0	35.6	36.1	36.7	37.2	37.6
山形県	356,789	358,498	361,178	362,248	362,008	361,165
	32.9	33.4	33.8	34.3	34.8	35.2

資料：「山形県の人口と世帯数」

【高齢化率の推移】

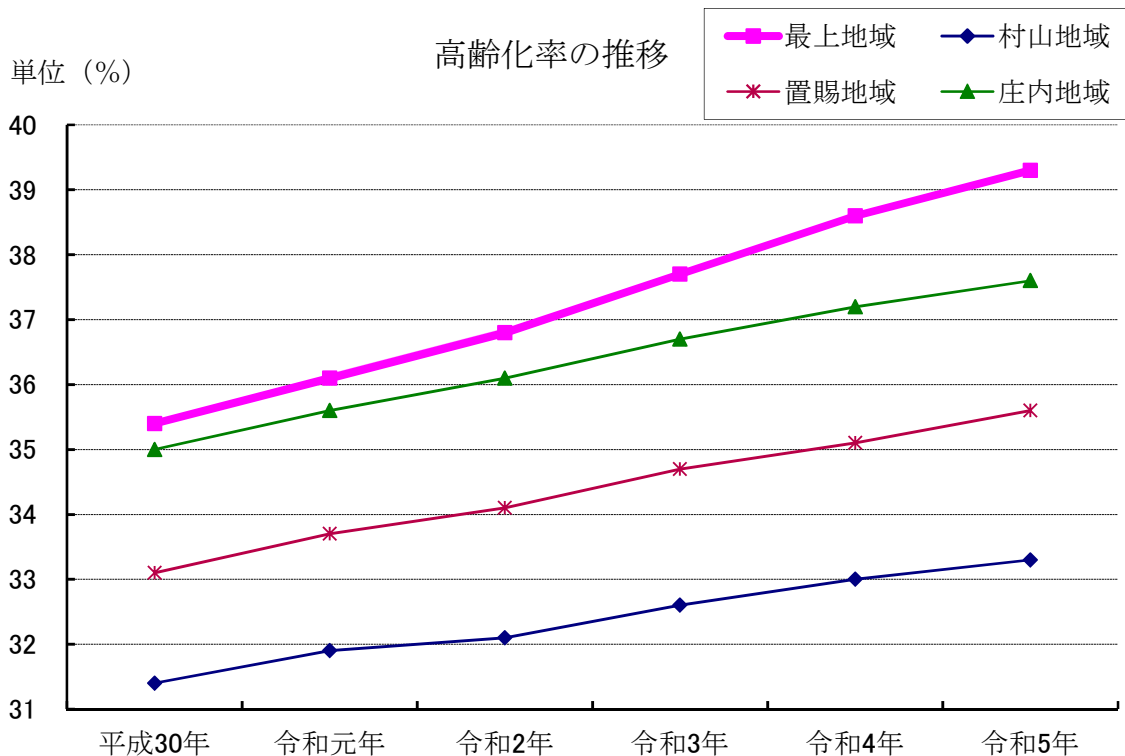

### (3) 社会動態

令和4年10月から令和5年9月にかけての最上地域の社会動態をみると、県内移動については273人、県外移動については215人、合計で488人の転出超過となった。社会増減率は-0.72%であり、他3地域と比較して減少率が最も高くなっている。

#### 【地域別社会移動】

令和4年10月～令和5年9月（単位：人）

	県内(県外)からの転入			県内(県外)への転出			社会移動による増減数			社会増減率(%)
	総数	県内	県外	総数	県内	県外	総数	県内	県外	総数
最上地域	1,416	547	869	1,904	820	1,084	-488	-273	-215	-0.72
村山地域	10,525	2,547	7,978	11,403	1,968	9,435	-878	579	-1,457	-0.17
置賜地域	3,794	1,104	2,690	4,801	1,384	3,417	-1,007	-280	-727	-0.51
庄内地域	4,420	1,095	3,325	5,208	1,121	4,087	-788	-26	-762	-0.31
山形県			14,862			18,023			-3,161	-0.30

注：山形県は県外からの転入、県外への転出のみ

資料：「令和5年山形県の人口と世帯数」

#### 【最上地域の要因別人口の増減の推移】

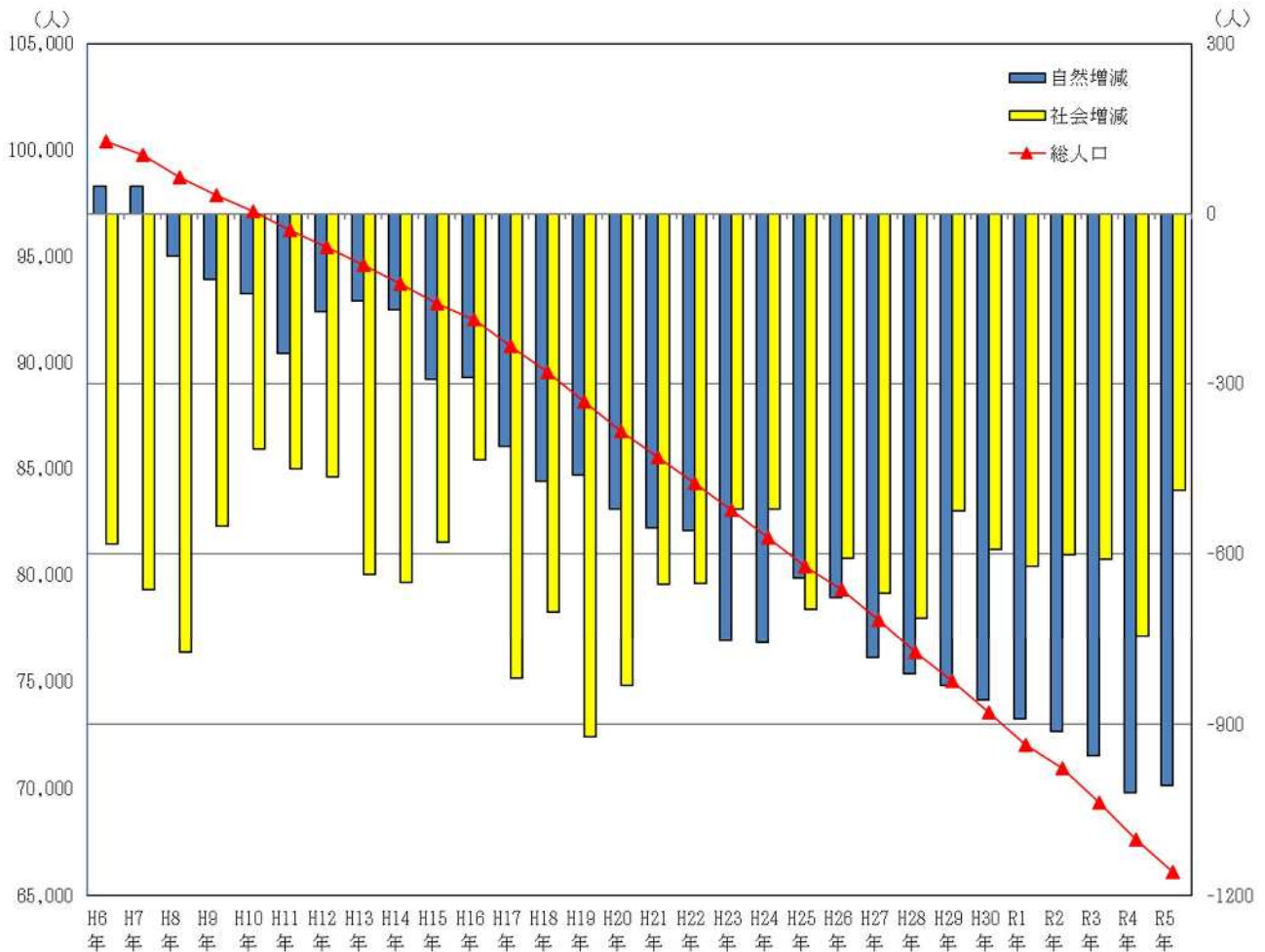

資料：「山形県の人口と世帯数」

### 3. 雇用・労働

#### (1) 求人・求職者数

令和5年度の最上地域の有効求人数（月平均）は1,283人で、前年度比+1.3%となった。また、有効求職者数（月平均）は1,005人で、前年度比-0.5%となった。このため、令和5年度の平均の有効求人倍率は1.28倍と、前年度より0.03ポイント増加している。

#### 【求人・求職者数の推移（月平均）】

（単位：人）

		月間有効求人数	月間有効求職者数	有効求人倍率 (倍)	新規求人数
令和元年度	最上地域	1,318	1,127	1.17	494
	山形県	25,822	17,587	1.47	9,411
令和2年度	最上地域	1,220	1,161	1.05	460
	山形県	19,965	18,039	1.11	7,406
令和3年度	最上地域	1,255	1,136	1.10	465
	山形県	23,119	17,165	1.35	8,515
令和4年度	最上地域	1,267	1,010	1.25	460
	山形県	25,929	16,538	1.57	9,324
令和5年度	最上地域	1,283	1,005	1.28	461
	山形県	23,600	17,108	1.38	8,443

注：新規学卒を除きパートを含む全数

資料：山形労働局、新庄公共職業安定所

#### (2) 離職者数

令和5年度の最上地域の離職者の状況は、前年度と比較して離職者数、事業主都合による離職者の割合ともに増加した。

#### 【離職者数の推移（月平均）】

（単位：人）

		離職者数 (A)	うち事業主都合 (B)	(B)/(A)×100 (%)
令和元年度	最上地域	1,972	656	33.3
	山形県	29,204	7,986	27.3
令和2年度	最上地域	1,896	678	35.8
	山形県	28,202	8,594	30.5
令和3年度	最上地域	1,738	611	35.2
	山形県	26,537	7,141	26.9
令和4年度	最上地域	1,750	563	32.2
	山形県	26,077	6,137	23.5
令和5年度	最上地域	1,940	673	34.7
	山形県	27,270	6,793	24.9

注：新規求職者数（パートタイムを含む常用）のうち離職によるもの

資料：山形労働局

### (3) 新規高校卒業者の就職状況

令和5年度の最上地域における新規高校卒業者の就職希望者の県内就職率（男女計）は85.0%で、前年度より11.4ポイント増加している。男性は前年度より18.7ポイント増加、女性は前年度より0.1ポイント減少した。

#### 【新規高校卒業者の就職率の推移】

（単位：％）

		県内			県外		
		計	男性	女性	計	男性	女性
令和元年度	最上地域	71.3	70.9	72.0	28.7	29.1	28.0
	山形県	76.4	75.9	77.2	23.6	24.1	22.8
令和2年度	最上地域	82.2	84.9	78.0	17.8	15.1	22.0
	山形県	81.2	79.7	83.5	18.8	20.3	16.5
令和3年度	最上地域	85.0	89.2	76.9	15.0	10.8	23.1
	山形県	83.1	82.1	84.4	16.9	17.9	15.6
令和4年度	最上地域	73.6	73.1	74.5	26.4	26.9	25.5
	山形県	81.4	80.7	82.4	18.6	19.3	17.6
令和5年度	最上地域	85.0	91.8	74.4	15.0	8.2	25.6
	山形県	81.1	80.7	81.6	18.9	19.3	18.4

資料：山形労働局

#### 【新規高校卒業者の県内就職率の推移】

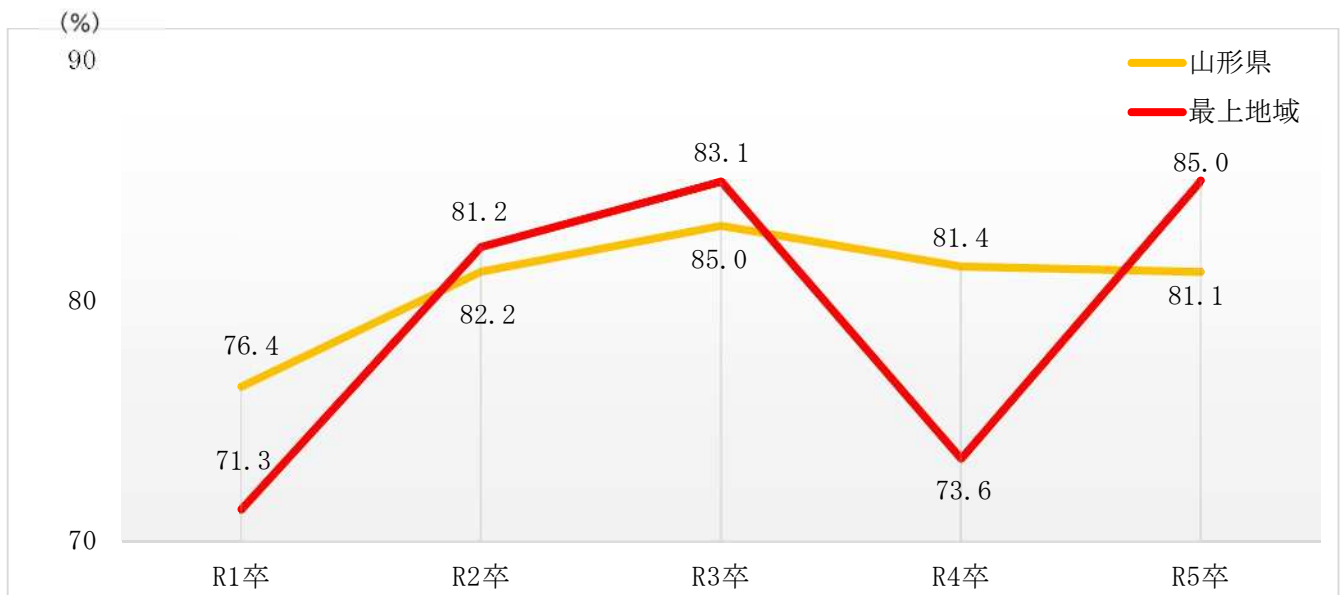

資料：山形労働局



## 4. 産 業 構 造

令和2年の最上地域の産業別就業人口（15歳以上）は37,408人で、平成27年に比べ1,876人減少した。構成比は、第一次産業（農林水産業）が14.5%、第二次産業（製造業、建設業等）が30.3%、第三次産業（卸売・小売業、サービス業等）が55.2%である。県全体と比べると、第一次産業の従事者割合が高く、全ての市町村が県平均を上回っている。

最上地域の令和2年度総生産額は、2,383億円（前年度比-1.2%）であった。建設業（同+27.1%）、情報通信業（同+6.2%）、専門・科学技術、業務支援サービス業（同+4.6%）、公務（同+3.4%）などが増加したが、宿泊・飲食サービス業（同-43.7%）、運輸・郵便業（同-18.6%）などが大きく減少し、4年連続のマイナス成長となった。市町村別にみると2町村がプラス成長、6市町村がマイナス成長となっている。

経済活動別市町村内総生産額の構成比をみると、最上地域では製造業（13.4%）、保健衛生・社会事業（13.2%）の割合が高い。県内総生産額の構成比と比較すると、農林水産業、建設業、公務の割合が高い一方で、製造業の割合は県内4地域の中で最も低い。

【産業別就業人口（15歳以上）】

令和2年10月1日現在（単位：人、%）

	第一次産業		第二次産業		第三次産業		総数
	人数	構成比	人数	構成比	人数	構成比	
新庄市	1,628	8.9	5,264	28.9	11,311	62.1	18,203
金山町	473	17.2	983	35.8	1,290	47.0	2,746
最上町	783	18.3	1,437	33.5	2,068	48.2	4,288
舟形町	476	19.3	692	28.1	1,292	52.5	2,460
真室川町	731	19.9	1,093	29.7	1,858	50.5	3,682
大蔵村	340	20.6	490	29.7	822	49.8	1,652
鮭川村	654	30.0	582	26.7	945	43.3	2,181
戸沢村	345	15.7	782	35.6	1,069	48.7	2,196
最上地域	5,430	14.5	11,323	30.3	20,655	55.2	37,408
村山地域	21,436	7.7	73,029	26.1	185,125	66.2	279,590
置賜地域	8,554	8.0	37,571	35.0	61,192	57.0	107,317
庄内地域	13,317	9.6	38,699	28.0	86,129	62.3	138,145
山形県	48,737	8.7	160,622	28.6	353,101	62.8	562,460
全 国	2,127,521	3.2	15,317,297	23.4	48,023,618	73.4	65,468,436

注：総数には分類不能の産業も含むため、各項目の合計と総数は一致しない場合がある。

資料：「令和2年国勢調査」

【産業別市町村内総生産額】

令和2年度（単位：百万円、%）

	第一次産業		第二次産業		第三次産業		総生産額	市町村民所得	
	実数	構成比	実数	構成比	実数	構成比		一人当たり	
新庄市	3,124	2.2	31,911	22.8	104,517	74.7	139,881	95,618	2.78
金山町	1,152	11.2	2,298	22.3	6,827	66.3	10,301	10,362	2.04
最上町	2,049	10.2	5,134	25.5	12,899	64.1	20,129	17,386	2.15
舟形町	1,265	8.9	3,702	26.1	9,161	64.7	14,162	10,426	2.08
真室川町	1,391	6.8	4,950	24.1	14,108	68.8	20,497	14,902	2.07
大蔵村	840	9.8	1,263	14.8	6,425	75.2	8,548	6,289	2.08
鮭川村	2,721	21.1	3,256	25.2	6,894	53.4	12,900	9,082	2.33
戸沢村	773	6.5	3,735	31.6	7,300	61.7	11,837	8,506	2.03
最上地域	13,314	5.6	56,250	23.6	168,131	70.6	238,256	172,572	2.43
村山地域	48,620	2.2	653,265	29.9	1,475,314	67.6	2,182,343	1,583,051	2.98
置賜地域	22,243	2.8	317,787	39.7	458,830	57.3	800,748	554,758	2.75
庄内地域	34,076	3.2	379,541	35.7	646,689	60.8	1,062,811	729,792	2.77
山形県	118,253	2.8	1,406,843	32.8	2,748,964	64.2	4,284,158	3,040,173	2.85

注1：第一次産業から第三次産業の数値は輸入品に課される税等を加算控除する前の額であるため、合計は総生産額と一致しない。

2：単位未満端数調整により、各数の計は合計とは一致しない。

資料：「令和2年度市町村民経済生産」

【経済活動別市町村内総生産額：最上地域】

(単位：百万円、%)

項目	実数			対前年増加率		構成比		寄与度	
	30年度	元年度	2年度	元年度	2年度	元年度	2年度	元年度	2年度
(1)農林水産業	14,228	14,543	13,314	2.2	-8.4	6.0	5.6	0.1	-0.5
①農業	11,664	12,197	11,166	4.6	-8.5	5.1	4.7	0.2	-0.4
②林業	2,552	2,335	2,140	-8.5	-8.4	1.0	0.9	-0.1	-0.1
③水産業	13	11	9	-16.7	-16.6	0.0	0.0	-0.0	-0.0
(2)鉱業	449	448	447	-0.3	-0.1	0.2	0.2	-0.0	-0.0
(3)製造業	30,461	32,326	31,843	6.1	-1.5	13.4	13.4	-0.8	-0.2
(4)建設業	20,384	18,849	23,960	-7.5	27.1	7.8	10.1	-0.6	2.1
(5)電気・ガス・水道・廃棄物処理業	10,009	10,435	10,253	4.3	-1.7	4.3	4.3	0.2	-0.1
(6)卸売・小売業	23,263	23,136	21,623	-0.5	-6.5	9.6	9.1	-0.1	-0.6
(6)運輸・郵便業	8,225	8,708	7,089	5.9	-18.6	3.6	3.0	0.2	-0.7
(8)宿泊・飲食サービス業	5,904	5,413	3,045	-8.3	-43.7	2.2	1.3	-0.2	-1.0
(9)情報通信業	4,462	4,253	4,516	-4.7	6.2	1.8	1.9	-0.1	0.1
(10)金融・保険業	6,835	6,787	6,343	-0.7	-6.5	2.8	2.7	-0.0	-0.2
(11)不動産業	25,960	24,701	24,252	-4.8	-1.8	10.2	10.2	-0.5	-0.2
(12)専門・科学技術・業務支援サービス業	8,711	8,779	9,186	0.8	4.6	3.6	3.9	0.0	0.2
(13)公務	29,571	28,620	29,580	-3.2	3.4	11.9	12.4	-0.4	0.4
(14)教育	11,944	11,982	11,562	0.3	-3.5	5.0	4.9	0.0	-0.2
(15)保健衛生・社会事業	31,320	31,530	31,459	0.7	-0.2	13.1	13.2	0.1	-0.0
(16)その他のサービス	10,019	9,989	9,222	-0.3	-7.7	4.1	3.9	-0.0	-0.3
(17)小計	241,746	240,497	237,695	-0.5	-1.2	99.8	99.8	-0.5	-1.2
(18)輸入品に課される税・関税	4,272	4,191	4,226	-1.9	0.8	1.7	1.8	-0.0	0.0
(19)(控除)総資本形成に係る消費税	3,208	3,629	3,664	13.1	1.0	1.5	1.5	0.2	0.0
(20)市町村内総生産額	242,811	241,059	238,256	-0.7	-1.2	100.0	100.0	-0.7	-1.2
(第一次産業)	14,228	14,543	13,314	2.2	-8.4	6.0	5.6	0.1	-0.5
(第二次産業)	51,294	51,623	56,250	0.6	9.0	21.4	23.6	0.1	1.9
(第三次産業)	173,223	174,333	168,130	-1.1	-3.6	72.3	70.6	-0.8	-2.6

注1：第一次産業～第三次産業は輸入品に課される税等を加算控除する前の額であるため、合計は市町村内総生産に一致しない。

2：実数の0は、単位未満である。

資料：「令和2年度市町村民経済計算」

【経済活動別市町村内総生産構成比の推移】

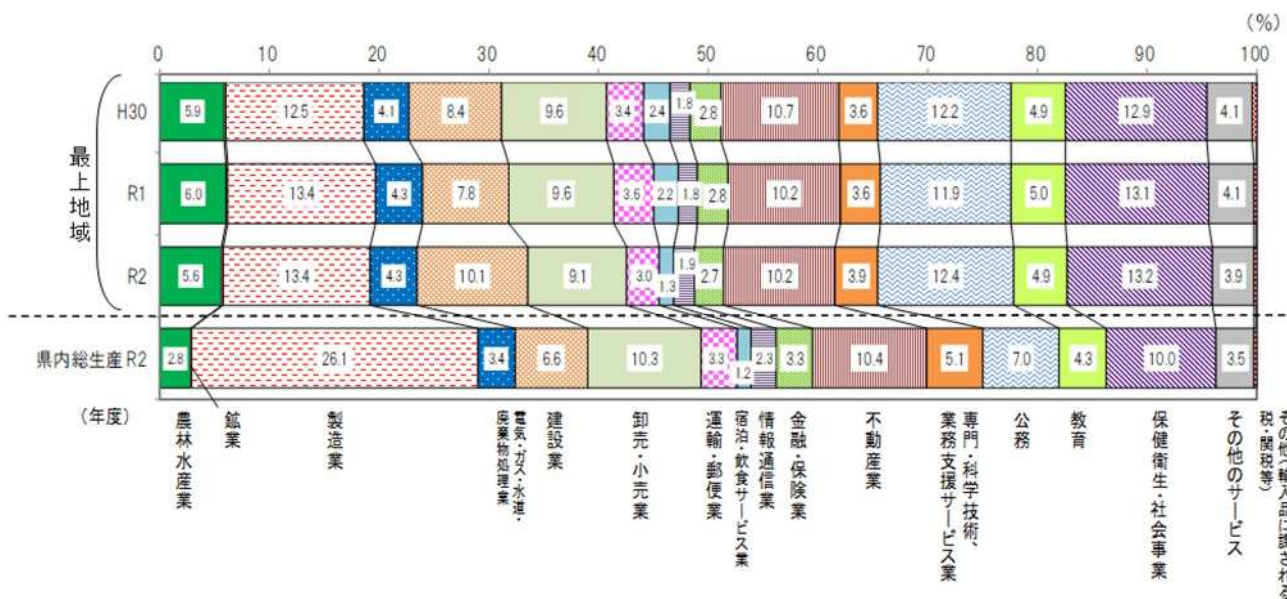

資料：「令和2年度市町村民経済計算」

# 5. 農 林 業

## (1) 農業

### ① 経営耕地面積（農業経営体）

最上地域には14,656haの経営耕地があり、うち田の面積は13,158haで全体の89.8%を占めている。山形県全体と比較すると田の面積割合が大きく、樹園地の面積割合が小さい。

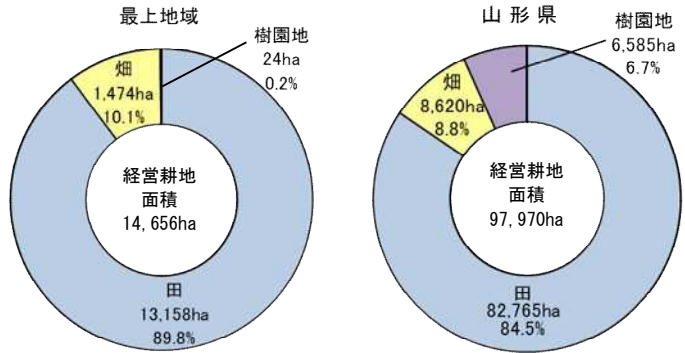

### 【経営耕地面積の状況】

令和2年2月1日現在（単位：ha、%）

市町村名	経営耕地面積	経営体平均耕地面積			経営体平均耕地面積	総面積に対する耕地割合
		田	畑	樹園地		
新 庄 市	5,094	4,709	381	4	4.62	22.9
金 山 町	1,488	1,382	105	1	3.97	9.2
最 上 町	1,907	1,627	273	7	2.86	5.8
舟 形 町	1,211	1,136	71	3	3.49	10.2
真室川町	1,648	1,440	201	7	4.19	4.4
大 蔵 村	860	556	304	1	3.36	4.1
鮭 川 村	1,271	1,210	59	2	3.38	10.4
戸 沢 村	1,177	1,097	80	1	3.86	4.5
最上地域	14,656	13,158	1,474	24	3.83	8.1
村山地域	26,236	17,937	3,206	5,092	2.18	10.0
置賜地域	20,506	17,858	1,873	774	3.95	8.2
庄内地域	36,573	33,812	2,066	694	5.36	15.2
山形県	97,970	82,765	8,620	6,585	3.52	10.5

注：単位未満四捨五入のため各数の計と合計は一致しない。

資料：「2020年世界農林業センサス」「山形県統計年鑑（令和2年）」

### ② 農家戸数

総農家数（令和2年）は4,630戸で、県全体と同様に減少している。販売農家の割合が大きいものの、販売農家数は2015年世界農林業センサス値よりも減少（-770戸）した。

### 【総農家数の状況】

令和2年2月1日現在（単位：戸、%）

市町村名	項目	総農家数	販売農家		自給的農家	
			割合	割合		
新 庄 市		1,282	1,053	82.1	229	17.9
金 山 町		447	367	82.1	80	17.9
最 上 町		788	662	84.0	126	16.0
舟 形 町		469	345	73.6	124	26.4
真室川町		494	386	78.1	108	21.9
大 蔵 村		362	251	69.3	111	30.7
鮭 川 村		430	379	88.1	51	11.9
戸 沢 村		358	303	84.6	55	15.4
最上地域		4,630	3,746	80.9	884	19.1
村山地域		18,409	11,501	62.5	6,908	37.5
置賜地域		7,766	5,000	64.4	2,766	35.6
庄内地域		8,823	6,549	74.2	2,274	25.8
山形県		39,628	26,796	67.6	12,832	32.4

注：販売農家は、経営耕地面積が30a以上又は農産物販売金額が50万円以上の農家

資料：「2020年世界農林業センサス」

### ③ 市町村別新規就農者数

【新規就農者数】 令和4年6月～令和5年5月（単位：人）

市町村名	新規学卒	Uターン	新規参入	合計
新庄市	2	4	1	7
金山町	2	1	0	3
最上町	3	1	2	6
舟形町	0	0	5	5
真室川町	1	1	7	9
大蔵村	0	1	0	1
鮭川村	1	2	4	7
戸沢村	2	0	0	2
最上地域	11	10	19	40
村山地域	24	53	93	170
置賜地域	14	21	38	73
庄内地域	4	52	39	95
山形県	53	136	189	378

資料：最上総合支庁産業経済部農業技術普及課

### ④ 市町村別農業法人数

【最上地域の農業法人数】 令和5年11月30日現在（単位：法人）

市町村名	農事組合法人	株式会社	有限会社	その他	合計
新庄市	2	12	2	4	20
金山町	4	7	0	0	11
最上町	3	7	2	2	14
舟形町	1	1	2	0	4
真室川町	5	13	2	0	20
大蔵村	4	2	1	0	7
鮭川村	3	5	9	1	18
戸沢村	0	5	1	1	7
最上地域	22	52	19	8	101

資料：最上総合支庁産業経済部農業振興課

### ⑤ 市町村別特別栽培の認証状況

【最上地域の特別栽培認証数】 令和5年3月31日現在

市町村名	品目別								合計	
	水稻		大豆		野菜		果樹			
	面積 (ha)	延戸数 (戸)	面積 (ha)	延戸数 (戸)	面積 (ha)	延戸数 (戸)	面積 (ha)	延戸数 (戸)	面積 (ha)	延戸数 (戸)
新庄市	344.1	281	0	0	2.5	3	0	0	346.5	284
金山町	85.1	74	0	0	0	0	0	0	85.1	74
最上町	45.2	35	0	0	0	0	0	0	45.2	35
舟形町	81.0	59	0	0	0.3	3	0	0	81.3	62
真室川町	142.4	102	0	0	27.0	2	0	0	169.3	104
大蔵村	77.2	46	0	0	0	0	0	0	77.2	46
鮭川村	172.2	101	0	0	0	0	0	0	172.2	101
戸沢村	105.6	71	0	0	0	0	0	0	105.6	71
最上地域	1,052.6	769	0	0	29.7	8	0	0	1,082.3	777
村山地域	2,446.1	1,703	2.8	7	0	0	9.5	16	2,458.4	1,726
置賜地域	3,336.0	2,295	20.4	17	3.8	20	0	0	3,360.3	2,332
庄内地域	7,590.8	4,326	11.5	2	38.1	83	14.1	32	7,654.5	4,443
山形県	14,425.6	9,093	34.7	26	71.6	111	23.6	48	14,555.5	9,278

注：10a未満四捨五入のため各数の計と合計が一致しない場合がある。

資料：山形県農林水産部農業技術環境課

## ⑥ 農業販売額等

農業販売額等は、米が45.0%（102億円）を占めており、地域の基幹的な作物となっている。

次いで野菜、畜産、花きの順となっている。

果実は県全体では、32.0%を占めているものの、最上地域は非常に低い割合となっている。

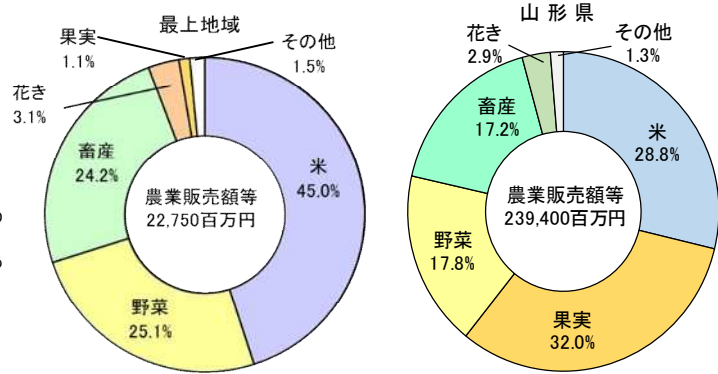

### 【作目別農業販売額等】

令和4年（単位：百万円）

市町村名	項目 農業計	作目別				
		米	畜産	野菜	花き	果実
新庄市	6,020	3,480	860	1,380	180	50
金山町	2,120	1,030	430	610	20	10
最上町	4,340	1,200	1,960	890	210	50
舟形町	1,480	900	90	420	10	40
真室川町	2,560	1,030	490	970	0	60
大蔵村	1,510	510	150	720	80	10
鮭川村	3,350	1,210	1,370	510	210	30
戸沢村	1,370	880	160	200	×	0
最上地域	22,750	10,240	5,510	5,700	710	250
山形県	239,400	68,900	41,100	42,600	7,000	76,600

注1：単位未満四捨五入のため各数の計と合計が一致しない場合がある。

2：×は秘匿扱いであり、秘匿扱い分は最上地域計に含めていない。

資料：「生産農業所得統計」、「市町村別農業産出額(推計)」

## ⑦ 稲作

最上地域の水田作付面積は9,398ha(令和4年 9,540ha)となり、前年と比較して142ha減少した。収穫量は52,210t(令和4年 54,300t)となった。また、令和5年の作況指数は98の「やや不良」となった。1等米比率は78.3%（うるち79.4%、もち53.0%）であり、品種別でみると、主力品種の「はえぬき」が78.3%、「つや姫」が79.0%、「雪若丸」が94.9%となった。

### 【水稻作付面積と収穫量】

令和5年

市町村名	項目 水田作付面積(ha)	10a当たり 収量(kg)	収穫量(t)	作況指数	1等米比率
新庄市	3,160	562	17,800	-	-
金山町	989	526	5,200	-	-
最上町	1,130	547	6,180	-	-
舟形町	801	573	4,590	-	-
真室川町	967	538	5,200	-	-
大蔵村	465	562	2,610	-	-
鮭川村	1,080	567	6,120	-	-
戸沢村	806	560	4,510	-	-
最上地域	9,398	556	52,210	98	78.3
村山地域	13,697	619	84,745	101	-
置賜地域	12,325	594	73,200	100	-
庄内地域	25,560	583	149,100	99	-
山形県	61,000	589	359,300	100	47.4

注：単位未満四捨五入のため各数の計と合計は一致しない場合がある。

資料：「作物統計調査」、1等米比率は最上総合支庁農業技術普及課（令和5年12月31日）、10a当たり収量は「令和5年産水稻市町村別統計」



## ⑧ 園芸作物

担い手の高齢化や後継者不足のため伸びは鈍化しているが、にら11.9億円、ねぎ7.6億円、アスパラガス6.4億円、ミニトマト3.1億円、トマト2.9億円、きゅうり2.9億円などの産地が形成されている。

### 【園芸作付面積と販売額】

令和5年（単位：ha、千円）

	きゅうり		にら		トマト		ミニトマト		アスパラガス		ねぎ	
	面積	販売額	面積	販売額	面積	販売額	面積	販売額	面積	販売額	面積	販売額
新庄市	×	×	59.2	338,732	×	×	×	×	6.3	39,569	17.6	242,510
金山町	2.0	23,985	38.6	206,268	0.0	0	0.2	2,976	3.5	1,241	0.4	4,529
最上町	1.4	42,371	13.5	110,186	0.0	0	0.0	0	45.4	490,628	8.3	118,600
舟形町	2.2	55,543	8.4	93,206	0.4	14,577	0.0	0	4.5	65,498	12.7	161,708
真室川町	1.7	36,317	40.2	383,389	0.0	0	1.1	43,899	×	×	9.6	96,985
大蔵村	1.0	25,466	1.2	16,547	5.8	236,335	3.3	185,837	×	×	7.7	75,324
鮭川村	3.1	85,792	4.8	24,766	1.1	33,767	0.4	24,975	7.8	43,919	3.2	31,136
戸沢村	0.6	15,853	2.6	18,964	×	×	1.6	56,044	1.1	1,543	3.9	33,166
最上地域	12.0	285,327	168.5	1,192,058	7.4	289,467	6.6	313,731	68.7	644,667	63.4	763,958
山形県	319	-	209	-	198	-	-	-	336	-	414	-

注1：単位未満四捨五入のため各数の計と合計は一致しない場合がある。

2：×は秘匿扱いであり、1列に秘匿扱いが1つの場合、最上地域計に含めていない。

3：山形県のトマトの作付面積は、トマト及びミニトマトの作付面積を合わせた面積

4：「ねぎ」に「葉ねぎ、その他のねぎ」は含まない。

資料：最上総合支庁産業経済部農業技術普及課、山形県の数値は「野菜生産出荷統計(令和4年)」による。

## ⑨ 畜産

最上地域の乳用牛の農家戸数・飼養頭数はともに減少傾向にある。また、肉用牛においても農家戸数は減少傾向にあるが、法人経営体を中心に規模拡大が図られており、繁殖牛頭数はおおむね維持、肥育牛頭数は増加している。豚の飼養頭数については、近年現状維持で推移しており、採卵鶏は維持、肉用鶏は減少している。

### 【家畜飼養農家戸数・頭数（乳用牛・肉用牛・豚・鶏）】

令和6年2月1日現在

項目 市町村名	乳用牛		肉用牛				豚（肥育豚）		鶏			
	戸数	頭数	繁殖牛		肥育牛		戸数	頭数	採卵鶏		肉用鶏	
			戸数	頭数	戸数	頭数			戸数	羽数	戸数	羽数
新庄市	16	456	61	552	20	147	-	-	10	1,315	×	×
金山町	-	-	10	86	×	×	×	×	7	159	-	-
最上町	×	×	25	647	15	5,483	-	-	×	×	-	-
舟形町	×	×	×	×	×	×	-	-	×	×	×	×
真室川町	×	×	33	635	5	208	-	-	8	139	-	-
大蔵村	×	×	×	×	×	×	×	×	×	×	×	×
鮭川村	-	-	6	99	-	-	×	×	×	×	×	×
戸沢村	-	-	×	×	-	-	×	×	×	×	-	-
最上地域	25	763	141	2,066	47	6,223	×	×	35	2,995	5	310千
山形県	186	11,200	398	8,100	150	32,740	66	144,600	10	397千	13	597千

注1：×は秘匿扱い

2：乳用牛と繁殖牛頭数は成牛と育成牛の計、肥育牛頭数は和牛、交雑種、乳用牛肥育の計。肥育戸数は和牛、交雑種、乳用牛肥育の延数）。

3：肉用牛一貫経営について、戸数は繁殖牛・肥育牛それぞれの戸数に含み、繁殖牛頭数は和牛繁殖牛に、肥育牛頭数は肉用肥育牛に含む。

4：採卵鶏は、最上地域は1羽以上の者、山形県は成鶏めすの飼養羽数が1,000羽以上の者。

資料：最上総合支庁産業経済部農業振興課、山形県の数値は「畜産統計」（令和5年）による。

## (2) 農業農村整備

最上地域の農地は扇状地や河川背後地に位置することから安定した農業用水を確保するため、山腹水路やトンネル等で長い区間を導水したり、ため池を築堤したりするなど、苦しみながら農業水利施設の整備を行ってきた。昭和50年代以降、新庄盆地や最上盆地など比較的平坦な地域を中心に水田等の生産基盤の整備に取り組み、近年は河川沿線等に展開する農地を対象に、ほ場整備事業を実施している。

### ① 水田の整備状況

令和3年の最上地域の水田整備率は59.1%で、県平均の78.4%を下回っており、整備を要する農用地が多く賦存する状況である。近年、ほ場整備事業の要望が高まっており、担い手の確保や農地集積を促進するため整備を推進していく。

#### 【令和6年度 実施予定地区】

新庄市（高壇地区、鶴の子地区、赤坂東地区、赤坂西地区）、最上町（沢原地区、立小路エボシカケ地区）、舟形町（三光堰西3期地区、桧原地区、沖の原1期地区、沖の原2期地区、紫山向山地区）、真室川町（春木地区、平岡3期地区、真室川北部1期地区、真室川北部2期地区、平枝地区、沼田中村地区、共栄地区、大向上野地区）、大蔵村（熊高地区、白須賀地区、清水堰地区、作の巻地区）、戸沢村（戸沢地区）

#### 【水田の整備状況】

	要整備面積	整備済面積	整備率
最上地域	15,301	9,036	59.1
村山地域	20,606	15,712	76.2
置賜地域	19,412	14,214	73.2
庄内地域	36,350	32,822	90.3
山形県	91,600	71,783	78.4

注：単位未満四捨五入のため、各数の計と山形

県計は一致しない場合がある。

資料：山形県農林水産部農村計画課

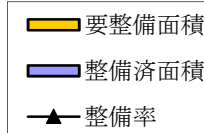

令和3年3月31日現在（単位：ha、%）

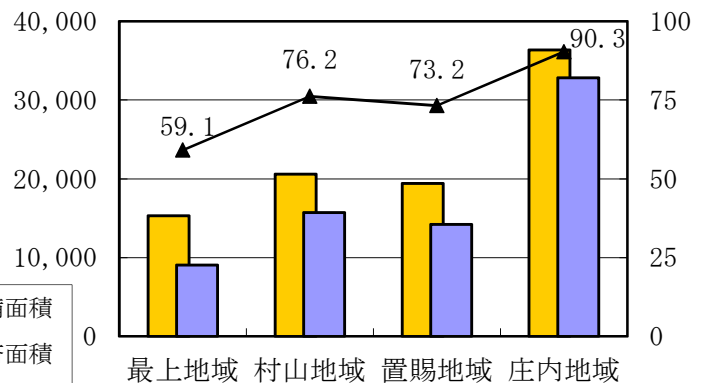

### ② 最上地域における水田の畑地化対策の実施状況（ハード事業）

水田における畑作物の本作化や、地域特性に適合した水田の有効利用に重点的に取り組むため、畑作物に不可欠な排水対策（暗渠排水、補助暗渠、客土等）や地下かんがい等の生産条件を整備しており、にら、ねぎ、アスパラガス、たらの芽等の高収益作物栽培に大きな効果を発揮している。

#### 【令和5年度 実施地区】

県営：大蔵村（熊高地区、白須賀地区）、  
戸沢村（戸沢地区）

#### 【畑地化面積の推移】

（単位：ha）

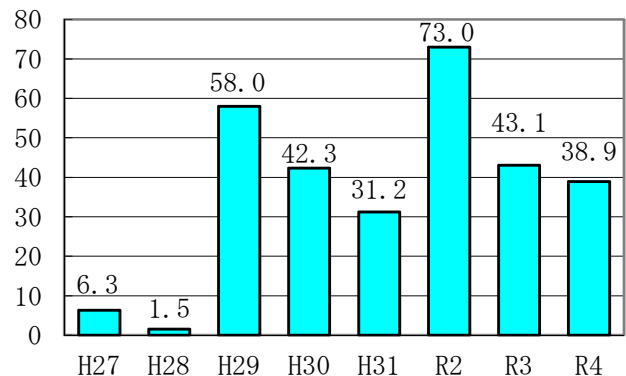

資料：山形県農林水産部農村整備課

### ③ 農業集落排水施設の整備状況

最上地域ではこれまで18地区の農業集落排水事業が完了しており、令和4年度までの接続率88.3%となっている。

【農業集落排水施設の整備状況】

	対象人口	接続人口	接続率
最上地域	8,815	7,787	88.3
村山地域	13,548	12,676	93.6
置賜地域	10,232	9,637	94.2
庄内地域	36,901	35,312	95.7
山形県	69,496	65,412	94.1

資料：山形県農林水産部農村整備課

令和5年3月31日現在（単位：人、％）

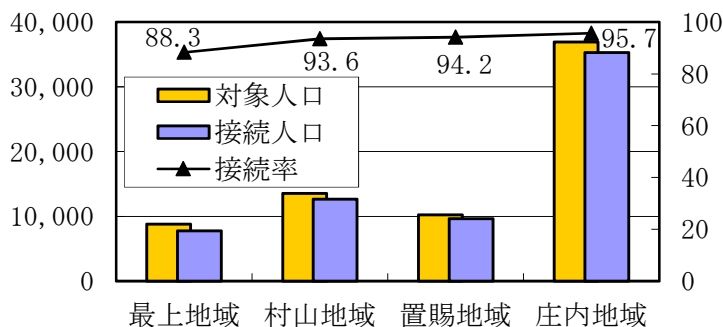

④ 多面的機能支払交付金の取組み

農業・農村の持つ多面的機能を支える地域の共同活動や地域資源（農地、水路、農道等）の質的向上を図る共同活動を支援する制度であり、管内の全市町村において実施されている。事業の名称や支援内容に変遷はあるものの、平成19年度から継続して実施されている取組みであり、担い手に集中する水路や農道等の維持管理の負担を軽減するものである。

ア 農地維持支払：多面的機能を支える共同活動を支援

農業者等で構成される活動組織による、草刈りや泥上げ、農道の路面維持など地域資源の基礎的保全活動が対象となる。

イ 資源向上支払：地域資源の質的向上を図る共同活動や施設の長寿命化のための活動を支援

農業者と地域住民（非農家）で構成される活動組織による、水路や農道等の軽微な補修やビオトープづくりなど農村環境保全活動、施設の長寿命化などが対象となる。

【令和5年度実績見込み】

（単位：ha、％）

	農振農用地面積 A	農地維持支払			資源向上支払（共同）			資源向上支払（長寿命化）		
		活動組織数	認定農用地面積 B	カバー率 B/A	活動組織数	対象農用地面積 C	カバー率 C/A	活動組織数	対象農用地面積 D	カバー率 D/A
最上地域	18,164	159	11,319	62.3	118	8,951	49.3	90	7,193	39.6
村山地域	34,225	206	20,122	58.8	118	12,798	37.4	135	11,395	33.3
置賜地域	24,405	176	17,406	71.3	124	11,669	47.8	161	10,620	43.5
庄内地域	43,008	287	35,559	82.7	246	33,270	77.4	146	18,720	43.5
山形県	119,802	828	84,406	70.5	606	66,688	55.7	532	47,928	40.0

資料：山形県農林水産部農村計画課

⑤ 中山間地域等直接支払制度の取組み

農業生産条件が不利な中山間地域において、耕作放棄地の発生防止や地下水涵養等の多面的機能の確保を目的とし、交付金を付与し地域の農業生産活動が維持・継続されるよう支援する制度である。管内では、制度が創設された平成12年度から全町村において取り組まれており、新庄市は平成13年度から取組みを始め、以降全市町村において継続して実施されている。

【令和5年度実績見込み】

（単位：件、ha）

	協定締結数	交付面積
最上地域	140	2,378
村山地域	159	1,994
置賜地域	67	1,339
庄内地域	123	3,309
山形県	489	9,020

資料：山形県農林水産部農村計画課

### (3) 森林・林業

#### ① 最上地域の森林資源の現況

最上地域の森林面積は144千ha、区域面積の79.8%（県72.0%）を占めている。民有林と国有林の内訳を見ると、民有林が37千haで25.7%（県47.2%）、国有林が107千haで74.3%（県52.8%）であり、最上地域は国有林の占める割合が高い地域である。また、人工林率の高い地域で、特に民有林では58.4%と県平均の39.4%を大きく上回っている。

森林の蓄積は24,800千 $m^3$ （民有林10,007千 $m^3$ 、国有林14,793千 $m^3$ ）で、他地域に比較して高齢級の森林の割合が高いことなどから県内の丸太生産量の約3割が生産されるなど、林業・木材産業が盛んな地域である。

#### 【森林資源】

令和5年3月31日現在

市町村名	総面積 (ha)	森林面積内訳			民有林率 (%) ①/②	民有林人工 林面積 (ha) ③	民有林 人工林率 (%) ③/①	森林蓄積(国+民)		
		国有林 (ha)	民有林 (ha) ①	計 (ha) ②				針葉樹 (千 $m^3$ )	広葉樹 (千 $m^3$ )	計 (千 $m^3$ )
新庄市	22,285	8,010	4,818	12,828	37.6	2,176	45.2	1,151	903	2,054
金山町	16,167	6,956	5,726	12,682	45.2	3,398	59.3	1,831	903	2,734
最上町	33,037	22,278	5,636	27,914	20.2	3,653	64.8	2,874	1,605	4,479
舟形町	11,903	4,934	3,638	8,573	42.4	1,583	43.5	874	639	1,513
真室川町	37,422	26,431	6,621	33,052	20.0	4,711	71.2	3,832	2,528	6,360
大蔵村	21,164	15,275	3,082	18,357	16.8	1,641	53.2	929	1,463	2,392
鮭川村	12,214	4,984	3,243	8,226	39.4	1,648	50.8	1,079	508	1,587
戸沢村	26,131	18,082	4,162	22,243	18.7	2,753	66.1	2,172	1,509	3,681
最上地域(A)	180,323	106,948	36,926	143,874	25.7	21,564	58.4	14,742	10,058	24,800
村山地域	261,940	77,945	95,166	173,110	55.0	33,168	34.9	16,146	12,527	28,673
置賜地域	249,524	77,108	114,779	191,887	59.8	32,447	28.3	15,380	13,342	28,722
庄内地域	240,527	92,664	69,562	162,225	42.9	37,562	54.0	19,213	12,265	31,478
山形県(B)	932,315	354,665	316,433	671,099	47.2	124,741	39.4	65,481	48,192	113,673
(A)/(B)(%)	19.3	30.2	11.7	21.4	-	17.3	-	22.5	20.9	21.8

注1：単位未満四捨五入のため各数の計と合計は一致しない場合がある。

2：総面積は国土地理院「全国都道府県市区町村別面積調」

資料：「令和4年度山形県林業統計」

#### ② 木材生産の現況

最上地域の民有林・国有林を合わせた素材生産量は、129千 $m^3$ /年で主伐が6割となっている。

#### 【素材生産量】

令和4年（単位： $m^3$ ）

	新庄市	金山町	最上町	舟形町	真室川町	大蔵村	鮭川村	戸沢村	最上地域	山形県
主伐	8,978	6,441	25,301	1,018	21,702	3,177	6,662	8,684	81,963	
間伐	2,406	16,415	9,589	2,214	7,848	2	1,809	6,723	47,006	
計	11,384	22,856	34,890	3,232	29,550	3,179	8,471	15,407	128,969	580千 $m^3$

注：単位未満四捨五入のため各数の計と合計は一致しない場合がある。

資料：最上総合支庁産業経済部森林整備課

### ③ 特用林産物の生産

最上地域はきのこ類の県内最大の産地であり令和4年次の生産量は県内の61.5%を占めている。生産は最上地域一円で行われ、生しいたけ、なめこ、えのきたけ、ぶなしめじの生産量が多く、県内生産量に占める割合は、生しいたけ（菌床）66.4%、なめこ（菌床）49.5%、えのきたけ90.4%、ぶなしめじ63.7%となっている。山菜類の生産も活発で、わらび、たらめ、うるいの生産量が多く県内生産量に占める割合は、わらび16.6%、たらめ54.2%、うるい63.9%となっている。きのこ類、山菜類ともに生産量はやや減少傾向で推移している。

【特用林産物生産量（きのこ類）】

令和4年（単位：t）

	生しいたけ		なめこ		えのきたけ	ぶなしめじ	まいたけ	やまぶしたけ	その他きのこ	計
	原木	菌床	原木	菌床						
新 庄 市	0.4	6.0	0.0	21.5	0.0	0.0	0.0	0.0	3.9	31.8
金 山 町	0.0	0.0	0.1	0.0	0.0	0.0	0.0	0.0	0.0	0.1
最 上 町	1.0	136.7	0.6	1.5	0.0	0.0	99.8	0.0	0.7	240.3
舟 形 町	0.0	0.0	0.0	0.0	0.0	0.0	0.0	0.0	0.0	0.0
真 室 川 町	0.0	5.2	3.5	0.0	0.0	0.0	0.4	0.0	0.1	9.2
大 蔵 村	0.8	123.8	0.0	0.0	0.0	0.0	0.0	0.0	0.0	124.6
鮭 川 村	0.6	379.2	0.6	2,059.5	1,261.0	562.3	87.3	24.0	38.6	4,413.1
戸 沢 村	1.2	47.2	0.4	42.7	0.0	0.0	0.0	0.0	1.6	93.1
最上地域(A)	4.0	698.0	5.2	2,125.3	1,261.0	562.3	187.5	24.0	44.9	4,912.2
村 山 地 域	3.6	0.5	6.4	10.5	133.5	173.0	1.1	0.0	15.7	344.3
置 賜 地 域	2.0	10.9	1.7	173.4	0.0	0.0	14.4	0.0	6.0	208.4
庄 内 地 域	20.5	341.1	2.0	1,980.3	0.0	147.8	1.6	0.0	28.2	2,521.5
山形県(B)	30.1	1,050.5	15.3	4,289.6	1,394.5	883.2	204.7	24.0	94.7	7,986.6
(A)/(B)(%)	13.3	66.4	34.0	49.5	90.4	63.7	91.6	100.0	47.4	61.5

【特用林産物生産量（山菜類）】

令和4年（単位：t）

	わらび	ぜんまい	ふ き	う ど	たらめ	ふきのとう	うるい	その他山菜	計
新 庄 市	0.0	0.0	0.3	0.0	4.3	0.1	20.6	0.3	25.6
金 山 町	8.8	0.0	0.0	0.0	1.6	0.0	0.3	0.2	10.9
最 上 町	5.2	0.2	1.4	0.0	3.6	0.2	8.0	3.9	22.5
舟 形 町	1.3	0.0	0.7	0.0	0.4	0.1	0.6	1.5	4.6
真 室 川 町	6.3	0.0	0.3	0.0	2.1	0.4	8.5	0.4	18.0
大 蔵 村	2.8	0.0	0.0	0.0	4.3	0.0	0.0	1.0	8.1
鮭 川 村	21.6	0.0	2.4	0.0	0.2	1.7	0.8	0.3	27.0
戸 沢 村	4.2	0.0	1.8	0.0	0.2	0.0	0.0	0.1	6.3
最上地域(A)	50.2	0.2	6.9	0.0	16.8	2.5	38.7	7.7	123.0
村 山 地 域	23.3	0.4	1.4	0.5	9.5	0.1	10.0	40.0	85.2
置 賜 地 域	184.1	0.1	4.9	0.0	2.1	0.2	1.7	7.7	200.8
庄 内 地 域	44.1	0.4	2.5	0.0	2.7	2.8	10.2	198.0	260.7
山形県(B)	301.7	1.2	15.6	0.5	31.0	5.6	60.6	253.4	669.6
(A)/(B)(%)	16.6	16.7	44.2	0.0	54.2	44.6	63.9	3.0	18.4

注：単位未満四捨五入のため各数の計と合計は一致しない場合がある。

資料：「令和4年次山形県特用林産物生産統計調査」



# 6. 商 工 業

## (1) 商業

「令和3年山形県の商業（卸売業、小売業）」による最上地域の商業は、事業所数846事業所、従業者4,718人、年間商品販売額99,132百万円となっている。また、事業所数は県全体の6.6%を占めるが、年間商品販売額は4.0%に止まっている。

最上地域の買い物動向を「平成30年度山形県買物動向調査」で見ると、地域の拠点都市である新庄市が他町村を一次商圈（購買依存率30%以上）として抱えている。特に、最上町、舟形町、真室川町を除く町村からの購買依存率は60%以上となっている。

既存の商店街では、郊外型大規模小売店舗の進出、後継者不足、インターネットでの買物の増加等の影響から、空洞化が深刻となっている。さらに、新型コロナウイルス感染症対応の貸し付けの返済開始や原材料価格の高騰の影響により、利益の確保や値上げによる消費の落ち込みが懸念される。一方、空きビルを活用した多機能複合型の取組みや、古民家をリノベーションしたカフェの取組みなど、新しい芽も生まれている。

このような状況の中、中心市街地活性化のため、新庄市では、商業地域空き店舗等出店支援事業による起業に向けた支援による空き店舗対策を実施している。

### 【地域別構成比】

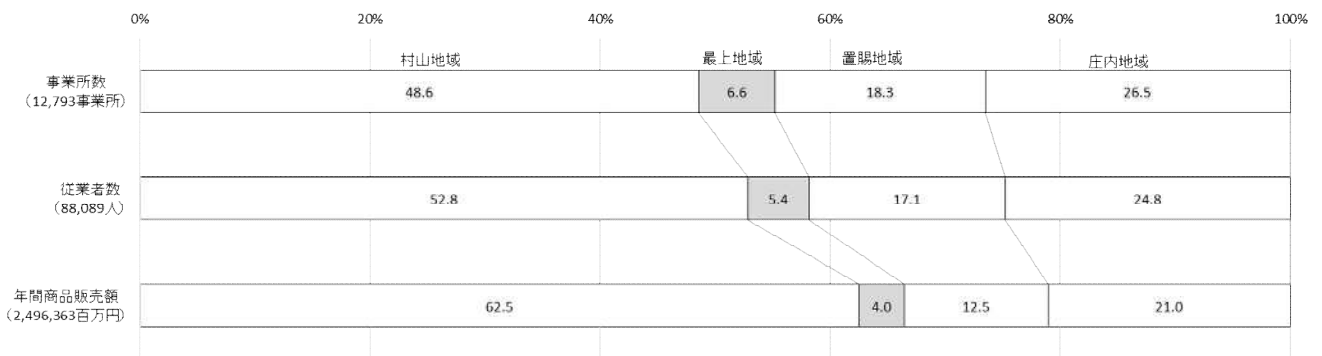

### 【事業所数】

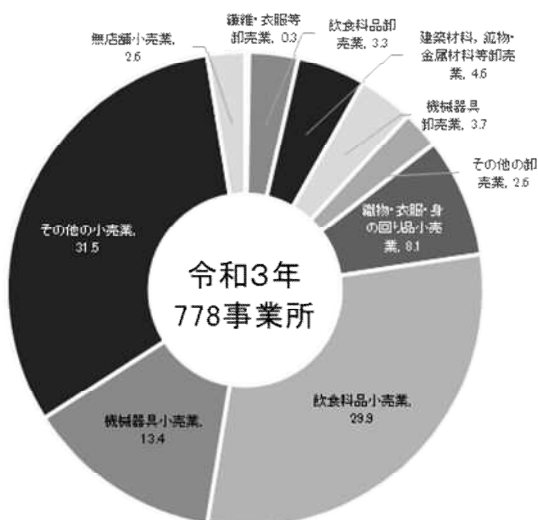

### 【年間商品販売額】

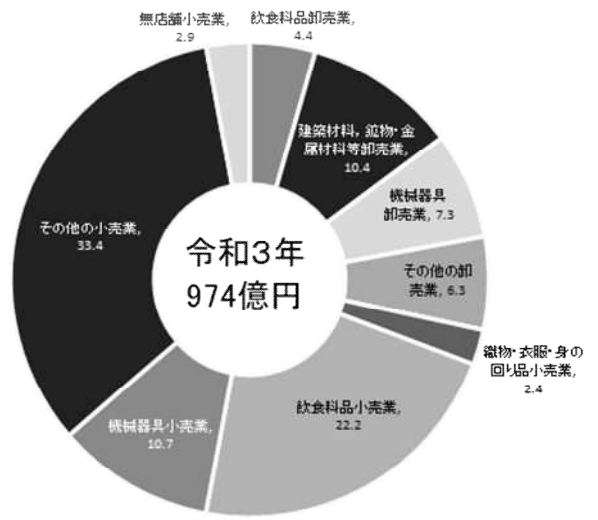

注1：事業所数・年間商品販売額は「令和3年山形県の商業（卸売業、小売業）の産業格付編」（全数編のうち、「管理、補助的経済活動のみを行う事業所ではない」かつ「産業細分類が格付け不能の法人組織の事業所又は産業小分類が格付け不能の個人経営（法人でない団体を含む）の事業所でない」かつ「卸売の商品販売額（仲立手数料を除く）、小売の商品販売額及び仲立手数料のいずれの金額も無

い法人組織の事業所ではない」事業所について集計したもの)の数値であるため、次の「市町村ごとの商業概況」とは一致しない。

2：年間商品販売額は、法人事業所のみ調査対象である。

資料：「令和3年山形県の商業（卸売業、小売業）」（産業格付編）

【市町村ごとの商業概況】

令和3年6月1日現在

	新庄市	金山町	最上町	舟形町	真室川町	大蔵村	鮭川村	戸沢村	最上地域	村山地域	置賜地域	庄内地域	山形県計	
事業所数 (事業所)	492	60	84	35	72	40	27	36	846	6,213	2,343	3,391	12,793	
従業者数 (人)	3,332	202	326	150	331	151	97	129	4,718	46,515	15,035	21,821	88,089	
年間商品 販売額 (百万円)	80,164	2,273	4,797	2,078	5,252	1,333	1,390	1,844	99,132	1,559,420	312,808	525,002	2,496,363	
卸売業	事業所数 (事業所)	96	3	5	6	4	5	2	2	123	1,525	410	724	2,782
	従業者数 (人)	525	11	8	40	29	27	12	4	656	12,862	2,639	5,201	21,358
	年間商品販売額 (百万円)	25,247	557	182	738	939	156	475	-	27,866	928,388	103,031	240,507	1,299,792
	1事業所当 り従業者数 (人)	5.5	3.7	1.6	6.7	7.3	5.4	6.0	2.0	5.3	8.4	6.4	7.2	7.7
	1事業所当 り年間商品 販売額等 (百万円)	263.0	185.7	36.4	123.0	234.8	31.2	237.5	-	226.6	608.8	251.3	332.2	467.2
小売業	事業所数 (事業所)	396	57	79	29	68	35	25	34	723	4,688	1,933	2,667	10,011
	従業者数 (人)	2,807	191	318	110	302	124	85	125	4,062	33,653	12,396	16,620	66,731
	年間商品販売額 (百万円)	54,917	1,716	4,615	1,340	4,313	1,177	1,343	1,844	71,266	631,032	209,777	284,495	1,196,570
	1事業所当 り従業者数 (人)	7.1	3.4	4.0	3.8	4.4	3.5	3.4	3.7	5.6	7.2	6.4	6.2	6.7
	1事業所当 り年間商品 販売額等 (百万円)	138.7	30.1	58.4	46.2	63.4	33.6	53.7	54.2	98.6	134.6	108.5	106.7	119.5

注：単位未満四捨五入のため、各数の計と合計が一致しない場合がある。

資料：「令和3年山形県の商業（卸売業、小売業）」（全数編）

## (2) 工業

2022年経済構造実態調査による最上地域の製造業は、事業所数199件、従業者数5,457人、製造品出荷額等は952.0億円となっている。最上地域の事業所数が県全体に占める割合は7.4%であるが、製造品出荷額等の占める割合は3.1%となっており、これは1事業所当たりの製造品出荷額等が低いことを示している。1事業所当たりの製造品出荷額等は、県の11.2億円に対し、最上地域は4.8億円となっている。

産業中分類別の製造品出荷額等の構成比を見ると、電子34.3%で首位は変わらず、木材11.9%、金属9.2%と続いている。最上地域の特色として、皮革の製造品出荷額等の割合が5.2%と高くなっている。

最上地域には令和5年4月1日現在5か所の工業団地があり、69企業が立地している。拠点となっている新庄中核工業団地（福田）の分譲率は100%となっている。

**【市町村別工業の概況】**（事業所数・従業者数は令和4年6月1日現在、製造品出荷額等は令和3年の1年間の状況）

	新庄市	金山町	最上町	舟形町	真室川町	大蔵村	鮭川村	戸沢村	最上地域	村山地域	置賜地域	庄内地域	山形県	
事業所数 (事業所)	108	10	22	9	17	6	12	15	199	1,193	709	600	2,701	
従業者数 (人)	3,631	442	490	119	373	42	185	175	5,457	44,254	26,225	22,336	98,272	
製造品出荷額等 (億円)	731.5	28.3	62.8	10.9	50.6	3.7	49.8	14.3	952.0	13,675.0	8,254.4	7,357.9	30,239.3	
現金給与総額 (百万円)	13,617	1,022	1,270	250	1,129	116	664	410	18,479	169,098	105,084	91,306	383,967	
一事業所当たり	従業者数 (人)	33.6	44.2	22.3	13.2	21.9	7.0	15.4	11.7	27.4	37.1	37.0	37.2	36.4
	製造品出荷額等 (百万円)	677.3	283.5	285.7	121.3	297.9	614.3	415.2	950.8	478.4	1,146.3	1,164.2	1,226.3	1,119.6
従業員一人 当たりの現金 給与総額 (万円)	375.0	231.2	259.3	210.2	302.6	277.0	358.8	273.6	338.6	382.1	400.7	408.8	388.0	

注1：従業者4人以上の事業所

2：1事業所当たりの従業者数及び製造品出荷額等はそれぞれの総数を事業所数で除したもの

3：給与総額は、令和3年の1年間の状況

4：単位未満四捨五入のため、各数の計と合計は一致しない場合がある

資料：「2022年経済構造実態調査」

**【地域別構成比】**（製造品出荷額等は令和3年の1年間の状況、事業所数・従業者数は令和4年6月1日現在）

0% 10% 20% 30% 40% 50% 60% 70% 80% 90% 100%

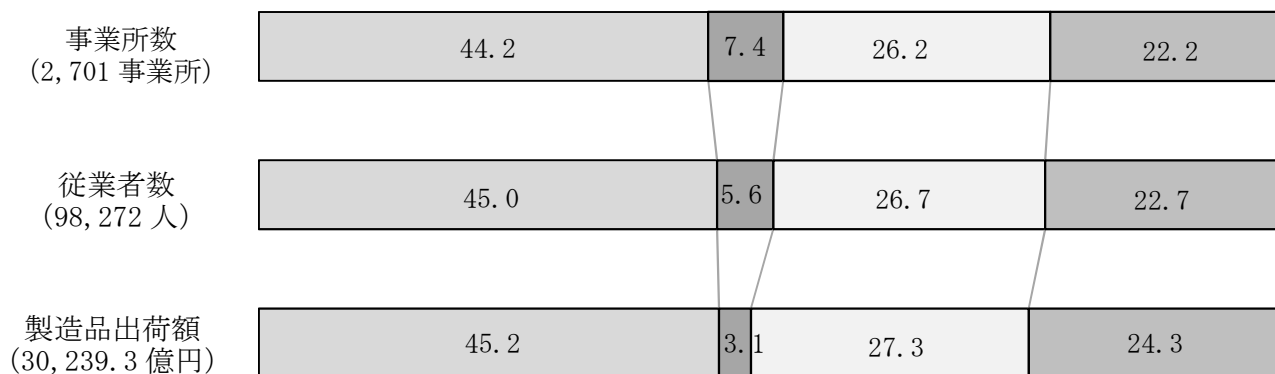

□村山地域 ■最上地域 □置賜地域 ■庄内地域

【地域別産業中分類別の製造品出荷額等の構成】

令和3年の1年間の状況

最上地域

(952 億円)

(%)

電子 34.3	木材 11.9	金属 9.2	繊維 6.6	皮革 5.2	プラ 5.0	土石 4.6	輸送 4.1	左記以外 19.0
------------	------------	-----------	-----------	-----------	-----------	-----------	-----------	--------------

山形県

(3兆239億円)

(%)

電子 23.3	食料 11.2	化学 9.7	情報 9.0	生産用 8.2	その他 5.8	電機 4.7	土石 4.3	左記以外 23.9
------------	------------	-----------	-----------	------------	------------	-----------	-----------	--------------

注：上位第8位まで表示

資料：「2022年経済構造実態調査」

【最上地区各市町村製品出荷額等 第1位～3位】

新庄市		金山町		最上町		舟形町	
電子	3,000,056	電子	129,835	食料	127,875	土石	63,118
木材	971,870	-	-	繊維	54,823	-	-
金属	686,773	-	-	木材	25,334	-	-
真室川町		大蔵村		鮭川村		戸沢村	
金属	110,545	-	-	皮革	440,853	繊維	14,359
食料	39,397	-	-	食料	7,836	-	-
-	-	-	-	-	-	-	-

注：公表市町村のみ 調査票に数値の記載がない場合は「-」を記載

資料：「2022年経済構造実態調査」

【最上地域の工業団地の概況】

令和6年4月1日現在

工業団地名	所在地	面積 (ha)	立地企業数(企業)
		工業用地面積	
新庄中核工業団地	新庄市福田	102.2	55
横根山工業団地	新庄市横根山	12.1	9
万騎の原工業団地	最上町	6.0	3
舟形工業団地	舟形町	8.2	1
真室川町工業団地	真室川町	3.4	1
合計		131.9	69

資料：最上総合支庁産業経済部地域産業経済課

## 7. 観 光

最上地域は、四方を鳥海山や月山、神室連峰などに囲まれ深い原生林が多く残り、エリアの中央を最上川が流れている。最上峡の絶景を満喫する「最上川舟下り」やユネスコ無形文化遺産登録の「新庄まつり」が全国的にも有名であるほか、肘折・瀬見・赤倉などの伝統ある温泉、幻想の森や小杉の大杉などの巨木、義経や芭蕉ゆかりの名所・旧跡、山菜・きのこ・そば・伝承野菜に代表される美食など、驚きに溢れたスポットが豊富な地域である。

観光者の入込み状況の推移をみると、平成12年度に山形新幹線新庄延伸の効果で急激に伸びた後、ほぼ横ばいで推移してきたが、東日本大震災の影響により平成22年度から平成23年度にかけて大幅に減少した。その後、国をあげた東北全体での誘客対策、山形デスティネーションキャンペーンや「山形日和。」観光キャンペーンの展開などにより回復傾向となっていたが、新型コロナウイルス感染症の影響で令和2年度以降大きく減少した。令和4年度もその影響はあったものの、さまざまな旅行支援の展開や政府による外国人旅行者に対する水際対策の大幅緩和等により、コロナ禍前の令和元年度と比較し約8割まで回復した。

### 【最上地域の観光者数】

令和4年度（単位：百人）

類 型	最上地域		村山地域	置賜地域	庄内地域	山形県
		前年度比(%)				
山 岳	282	119.0	3,081	269	1,883	5,515
温 泉	5,334	117.8	45,067	6,616	18,864	75,881
スキー場	583	105.8	5,995	837	845	8,260
海水浴場	-	-	-	-	2,487	2,487
名所・旧跡	3,143	195.3	19,808	18,001	12,414	53,366
観光道路等	-	-	10,573	-	1,061	11,634
道の駅	645	131.1	29,112	30,570	23,137	83,464
その他	10,065	114.0	54,974	16,586	38,111	119,736
計	20,052	123.4	168,610	72,879	98,802	360,343

注：数値は延数

資料：「山形県観光者数調査」

### 【最上地域の観光者数の推移】

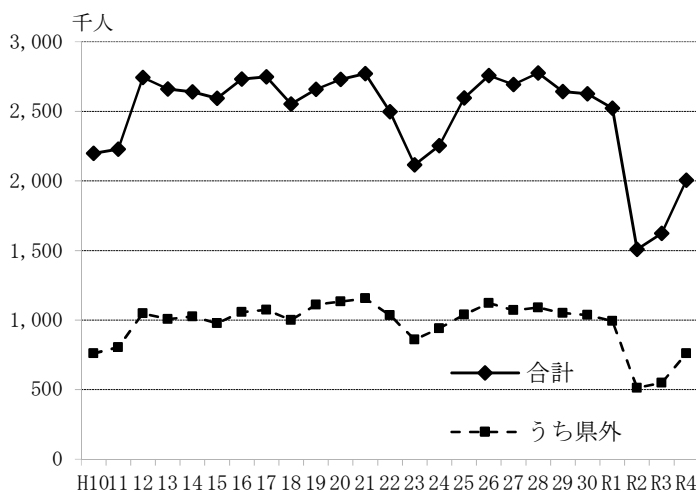

### 【最上地域主要温泉地ごとの宿泊施設数及び収容人員】

令和6年3月現在

	宿泊施設数(施設)	収容人数(人)
赤倉	11	549
瀬見	7	636
大堀	1	55
真室川	1	129
新真室川	1	21
草薙	2	89
羽根沢	4	288
肘折	21	1,281
黄金	1	46
計	49	3,094

資料：「旅館業台帳」

【主たる観光地別観光者数(延数)】

(単位:百人)

		平成30年度		令和元年度		令和2年度		令和3年度		令和4年度	
		総数	うち 県外	総数	うち 県外	総数	うち 県外	総数	うち 県外	総数	うち 県外
山岳	神室山	271	138	286	140	219	82	231	90	246	96
	加無山	12	6	24	12	0	0	6	3	36	18
	計	283	144	310	152	219	82	237	93	282	114
温泉	瀬見(最上町)	786	472	848	508	424	255	533	321	801	481
	赤倉(〃)	457	275	321	194	141	85	160	97	373	224
	肘折(大蔵村)	762	190	725	180	432	102	511	120	636	175
	羽根沢(鮭川村)	103	26	142	47	97	15	128	14	141	44
	その他	4,299	1,166	4,366	1,256	2,444	745	3,196	948	3,383	1,021
	計	6,407	2,129	6,402	2,185	3,538	1,202	4,528	1,500	5,334	1,945
スキー場 観光地	計	630	251	254	108	512	199	551	211	583	241
名所・ 旧跡	最上公園(新庄市)	4,945	1,780	4,945	1,780	881	179	1,026	232	2,208	494
	最上川舟下り(戸沢村)	844	745	742	651	206	156	309	171	444	343
	その他	450	208	407	187	252	83	274	92	491	147
	計	6,239	2,733	6,094	2,618	1,339	418	1,609	495	3,143	984
その他	川の駅ヤナ茶屋 「もがみ」	3,158	1,896	2,993	1,798	2,380	1,429	2,296	1,377	2,698	1,619
	高麗館道の駅 とざわ(戸沢村)	570	455	552	441	399	320	492	306	645	516
	その他	8,969	2,760	8,633	2,625	6,693	1,478	6,536	1,505	7,367	2,195
	計	12,697	5,111	12,178	4,864	9,472	3,227	9,324	3,188	10,710	4,330
最上地域	26,256	10,368	25,238	9,927	15,080	5,128	16,249	5,487	20,052	7,614	
村山地域	215,601	-	206,051	-	121,521	-	134,919	-	168,610	-	
置賜地域	89,905	-	91,865	-	58,057	-	62,348	-	72,879	-	
庄内地域	133,312	-	129,963	-	80,454	-	87,073	-	98,802	-	
山形県	465,074	202,099	453,117	197,105	275,112	110,493	300,589	116,699	360,343	20,697	

資料:「山形県観光者調査」

【外国人旅行者受入実績】

1月~12月(単位:人)

	令和元年		令和3年		令和4年	
	最上地域	県全体	最上地域	県全体	最上地域	県全体
台湾	14,804	209,144	24	1,381	113	6,321
韓国	530	9,824	2	588	14	3,194
香港	1,612	19,016	4	102	157	4,852
中国	321	17,998	22	3,100	90	6,781
アメリカ	140	11,303	16	1,910	94	3,454
オーストラリア	88	6,851	6	278	23	1,071
タイ	590	17,662	1	310	88	4,930
シンガポール	120	6,287	0	178	31	3,208
マレーシア	175	3,426	3	97	9	1,777
欧州	1,584	51,010	5	1,926	9	3,483
その他			88	7,063	382	16,130
合計	19,964	388,928	171	17,083	1,010	56,051

注:国別内訳は調査票を回収した宿泊者数と立寄者数の合計で、県全体の合計は調査票未回収分について推計しているため一致しない。令和元年度は「その他」に「欧州」が含まれている。

資料:「山形県外国人旅行者県内受入実績調査」



## 8. 県 税

最上総合支庁では、県税 15 税目のうち、個人県民税、法人県民税、法人事業税、軽油引取税、自動車税種別割など 11 税目を所管している。

令和 4 年度の全県における現年課税分の県税調定額は 1,152 億 14 百万円、対前年度比 1.4 ポイント減少した。構成比は、総合支庁所管分 77.5%、本庁所管分 22.5%となった。収入済額は、1,149 億 14 百万円で、収入率は前年度より 0.1 ポイント減少し 99.7%となった。

最上総合支庁の令和 4 年度現年課税分の調定額は、対前年度比 2.2 ポイント増加し 42 億 79 百万円で、県全体に占める割合は 3.7%である。収入率は前年度と同率で 99.6%となり、42 億 64 百万円となった。

主な税目の調定額の対前年度比は、個人県民税が 98.1%、法人県民税が 105.2%、法人事業税が 121.1%、不動産取得税が 73.6%、軽油引取税が 94.8%、自動車税種別割が 99.5%となっている。

最上総合支庁の調定税目ごとの割合をみると、個人県民税が約 41.8%と最も高く、次いで法人事業税、自動車税種別割、軽油引取税の順となっている。

他の総合支庁と比較すると、個人県民税及び自動車税種別割の占める割合が高く、法人事業税の割合が低くなっている。

### 【県税の調定状況（令和 4 年度現年課税分）】

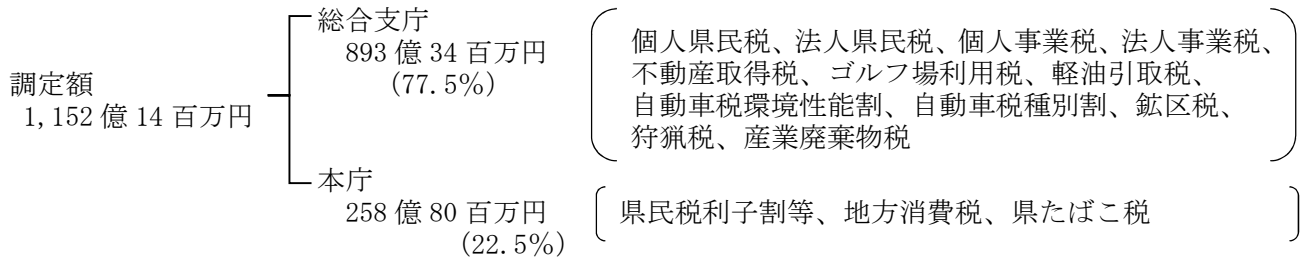

### 【総合支庁調定額の税目割合（令和 4 年度現年課税分）】

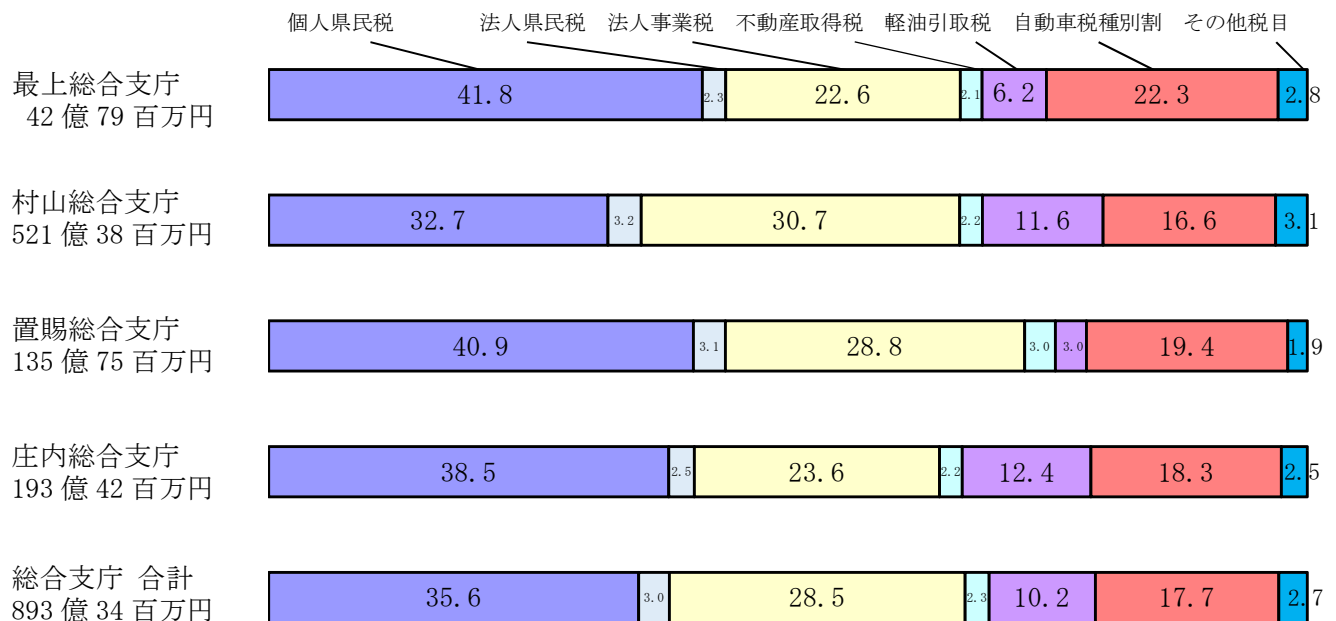

注：各項目で四捨五入を行っているため、合計が一致しない場合がある。

資料：「令和 4 年度税務統計年報」

令和4年度県税調定収入状況（全県との比較）

（単位：千円・％）

	最上総合支庁						山形県					
	調定			収入			調定			収入		
	金額(A)	伸長率	全県分に占める割合(A)/(B)	金額	R4年度	R3年度	金額(B)	伸長率	金額	R4年度	R3年度	
個人県民税	1,786,516	98.1	5.4	1,774,636	99.3	99.4	32,912,835	99.0	32,683,821	99.3	99.3	
法人県民税	96,448	105.2	3.6	95,780	99.3	99.8	2,654,055	96.1	2,649,869	99.8	99.8	
個人事業税	86,055	106.6	7.2	85,568	99.4	99.5	1,187,744	98.4	1,173,494	98.8	99.5	
法人事業税	966,462	121.1	3.8	966,030	99.9	99.9	25,435,154	104.6	25,420,546	99.9	99.9	
不動産取得税	89,767	73.6	4.4	89,603	99.8	98.4	2,061,833	99.4	2,041,164	99.0	99.4	
ゴルフ場利用税	14,975	102.8	13.1	14,975	100.0	100.0	114,285	91.8	114,285	100.0	100.0	
軽油引取税	264,513	94.8	2.9	264,513	100.0	100.0	9,128,669	95.6	9,128,669	100.0	100.0	
自動車税環境性能割												
自動車税種別割	956,003	99.5	6.1	954,529	99.8	99.9	15,783,797	100.1	15,767,274	99.9	99.9	
鉱区税	422	100.0	18.4	422	100.0	100.0	2,289	100.0	2,289	100.0	100.0	
狩猟税	198	150.1	6.0	198	100.0	100.0	3,306	74.5	3,306	100.0	100.0	
産業廃棄物税	17,415	93.8	11.7	17,415	100.0	100.0	149,383	84.2	149,383	100.0	100.0	
県民税利子割							68,917	50.0	68,917	100.0	100.0	
地方消費税							23,533,376	92.1	23,533,376	100.0	100.0	
県たばこ税							1,185,769	105.5	1,185,769	100.0	100.0	
自動車税等（旧法）	40	—	0.4	40	100.0	—	10,272	—	10,272	100.0	—	
現年分計	4,278,811	102.2	3.7	4,263,708	99.6	99.6	115,213,583	98.6	114,914,334	99.7	99.8	
滞納繰越分計	52,292	45.4	5.3	13,424	25.7	61.9	991,518	73.1	235,888	23.8	41.1	
合計	4,331,103	100.7	3.7	4,277,131	98.8	98.6	116,205,101	98.4	115,150,222	99.1	99.1	

注1：県民税利子割・地方消費税・県たばこ税は山形県総務部税政課、自動車税環境性能割は村山総合支庁及び庄内総合支庁が所管

注2：各項目で四捨五入を行っているため、合計が一致しない場合がある

## 9. 保健・医療・福祉

### (1) 保健・医療の現状

#### ① 人口動態（自然動態）

##### 【最上地域の人口動態】

令和4年（単位：人、％）

	出生		死亡		死産						婚姻		離婚	
	実数	率	実数	率	実数	率	自然		人工		実数	率	実数	率
							実数	率	実数	率				
新庄市	186	5.6	557	16.8	6	31.3	4	20.8	2	10.4	104	3.1	53	1.60
金山町	22	4.6	87	18.1	2	83.3	1	41.7	1	41.7	4	0.8	4	0.83
最上町	21	2.8	157	20.7	3	125.0	-	-	3	125.0	7	0.9	15	1.98
舟形町	20	4.2	131	27.5	-	-	-	-	-	-	7	1.5	-	-
真室川町	27	4.0	194	28.5	1	35.7	1	35.7	-	-	4	0.6	8	1.18
大蔵村	9	3.1	73	25.4	-	-	-	-	-	-	6	2.1	3	1.05
鮭川村	11	2.9	73	19.5	-	-	-	-	-	-	8	2.1	8	2.13
戸沢村	7	1.8	87	22.2	1	125.0	-	-	1	125.0	5	1.3	8	2.04
最上地域	303	4.5	1,359	20.1	13	41.1	6	19.0	7	22.2	145	2.1	99	1.46
村山地域	3,157	6.1	7,715	14.8	61	19.0	37	11.5	24	7.5	1,705	3.3	579	1.11
置賜地域	973	5.0	3,377	17.2	16	16.2	11	11.1	5	5.1	565	2.9	235	1.20
庄内地域	1,241	4.9	4,432	17.3	24	19.0	11	8.7	13	10.3	769	3.0	284	1.11
山形県	5,674	5.5	16,883	16.2	114	19.7	65	11.2	49	8.5	3,184	3.1	1,197	1.15

注：出生、死亡、婚姻、離婚の率は人口千対。死産の率は出産（出生＋死産）千対。（最上総合支庁保健福祉環境部保健企画課算出）

資料：「山形県の人口と世帯数」（令和4年10月1日）、「令和4年人口動態統計」

#### ② 合計特殊出生率

令和4年の合計特殊出生率は、全国では1.26と前年比0.04減少しているものの、本県は1.32と前年比±0ポイントとなった。最上地域においては1.32と前年比0.05増加している。

##### 【最上地域の合計特殊出生率】

令和4年10月1日現在

新庄市	金山町	最上町	舟形町	真室川町	大蔵村	鮭川村	戸沢村	最上地域	村山地域	置賜地域	庄内地域	山形県	全国
1.41	1.48	1.00	1.62	1.34	0.91	1.29	0.49	1.32	1.31	1.25	1.29	1.32	1.26

注：合計特殊出生率＝1人の女子が一生の間に産む子どもの数を示す人口統計上の指標

資料：「少子化・次世代育成支援対策関係データ集」（令和6年1月）、「人口動態統計」、「山形県の人口と世帯数」、「令和2年国勢調査」

### ③ 死因別・市町村別死者数

最上地域では、総数 1,359 人（前年比+49 人）、悪性新生物 358 人（同+35 人）心疾患 208 人（同-4 人）、脳血管疾患 119 人（同+14 人）、肺炎 46 人（同+1 人）、老衰 191 人（同-1 人）、不慮の事故 40 人（同-2 人）、自殺 14 人（同-9 人）となった。いわゆる三大死因（悪性新生物、心疾患、脳血管疾患）による死亡が合計で 685 人であり、総数の 50.4%（前年比+1.5 ポイント）を占めている。

#### 【最上地域の死因別・市町村別死者数】

令和 4 年（単位：人）

	総数	悪性 新生物	心疾患	脳血管 疾患	肺炎	老衰	不慮の 事故	自殺
新庄市	557	143	94	41	10	109	17	7
金山町	87	18	19	5	3	15	3	-
最上町	157	40	23	10	9	10	5	2
舟形町	131	38	16	13	1	31	1	-
真室川町	194	56	16	24	12	4	3	1
大蔵村	73	19	10	9	3	6	5	2
鮭川村	73	16	15	7	5	8	4	2
戸沢村	87	28	15	10	3	8	2	-
最上地域	1,359	358	208	119	46	191	40	14
村山地域	7,715	1,783	1,246	555	385	1,232	213	84
置賜地域	3,377	743	535	313	121	406	103	44
庄内地域	4,432	1,057	634	391	204	624	128	42
山形県	16,883	3,941	2,623	1,378	756	2,453	484	184

資料：「令和 4 年人口動態統計」

### ④ 医療従事者

最上地域における医師、歯科医師、薬剤師、看護師数は人口10万対で比較すると、山形県、全国を下回っている。

#### 【最上地域の医療従事者数】

令和 2 年12月31日現在（単位：人）

	医療従事者数									人口10万対					
	新庄市	金山町	最上町	舟形町	真室川町	大蔵村	鮭川村	戸沢村	計	最上地域	村山地域	置賜地域	庄内地域	山形県	全国
医師	84	2	5	2	7	2	2	1	105	148.0	295.6	198.2	201.6	244.2	269.2
歯科医師	25	2	3	1	2	1	1	-	35	49.3	67.7	57.0	63.8	63.5	85.2
薬剤師	80	3	8	2	8	3	-	1	105	148.0	225.6	172.4	180.7	199.3	255.2
保健師	29	6	8	4	6	3	3	4	63	88.8	58.5	60.4	63.0	62.0	44.1
助産師	26	-	-	-	-	-	-	-	26	36.7	35.9	27.2	33.0	33.6	30.1
看護師	464	14	47	19	44	6	4	4	602	848.8	1,266.7	1,037.9	999.6	1,129.8	1,015.4
准看護師	143	7	18	19	24	4	4	7	226	318.7	175.4	194.2	379.6	238.9	225.6

注：人口10万対の数値は最上総合支庁保健福祉環境部保健企画課算出

資料：医師・歯科医師・薬剤師は、「令和 2 年医師・歯科医師・薬剤師統計」、保健師・助産師・看護師、准看護師は、「令和 2 年衛生行政報告例」、「令和 2 年国勢調査」

⑤ 医療施設数・病床数

最上地域の医療施設については、基幹病院である県立新庄病院を中核として、最上町立最上病院、町立真室川病院の各自治体病院及び新庄徳洲会病院が二次医療供給体制を担っており、一次医療については、一般診療所52施設、歯科診療所27施設（※）において地域住民の健康管理を含んだ包括的な医療を担っている。また、重篤救急患者等に対する三次医療については、県立新庄病院がその一部を担っている。

【最上地域の医療施設数・病床数】

令和4年10月1日（単位：施設、床）

		市町村別									人口10万対						
		新庄市	金山町	最上町	舟形町	真室川町	大蔵村	鮭川村	戸沢村	計	最上地域	村山地域	置賜地域	庄内地域	山形県	全国	
施設数	病院	(3) 3	-	(1) 1	-	(1) 1	-	-	-	(5) 5	7.4	6.3	7.7	5.5	6.4	6.5	
	一般診療所	(28) 28	(2) 4	(3) 3	(3) 4	(4) 5	(3) 3	(2) 2	(3) 3	(48) 52	76.9	93.1	74.5	85.7	86.7	84.2	
	歯科診療所	(18) 18	(2) 2	(2) 2	(1) 1	(2) 2	(1※) 1※	(0) 1	(0) 0	(26) 27	38.5	49.6	38.8	41.9	45.0	54.2	
病床数	病院	一般	(630) 630	-	(60) 60	-	(55) 55	-	-	-	(745) 745	1,102.2	863.7	809.7	664.0	820.0	709.6
		療養	(92) 92	-	-	-	-	-	-	-	(92) 92	136.1	164.4	190.8	291.1	198.7	223.1
		その他	(182) 182	-	-	-	-	-	-	-	(182) 182	266.3	421.8	219.4	254.3	332.5	257.6
		計	(904) 904	-	(60) 60	-	(55) 55	-	-	-	(1,019) 1,019	1,504.6	1,449.9	1,219.9	1,209.5	1,351.1	1,190.3
	診療所	(19) 19	-	-	-	-	-	-	-	(19) 19	28.1	45.6	30.1	62.2	45.6	64.4	
	合計	(923) 923	-	(60) 60	-	(55) 55	-	-	-	(1,038) 1,038							

注1：施設には休止・1年以上休診中の施設及び保健所を含まない。

2：施設数・病床数の（）内は、令和6年3月31日現在の数である。（最上総合支庁保健福祉環境部保健企画課）

3：施設数の※は、歯科診療科の数であり、計に含むが、人口10万対の算出には含まない。

4：感染症病床数及び結核病床数は、人口10万対の算出には含まない。

5：人口10万対の数値は、最上総合支庁保健福祉環境部保健企画課算出

資料：「人口推計／各年10月1日現在人口」、「令和4年医療施設調査」、「令和4年医療施設調査、病院報告の概況」

⑥ 生活衛生関係営業施設

【最上地域の生活衛生関係営業施設数】

令和6年3月31日現在 (単位：施設)

	新庄市	金山町	最上町	舟形町	真室川町	大蔵村	鮭川村	戸沢村	最上地域	村山地域	置賜地域	庄内地域	山形県
旅館業	19	2	22	3	8	24	7	15	100	410	227	271	1,008
興行場	3	1	-	-	-	-	-	-	4	21	7	8	40
理容所	92	14	16	13	24	6	13	12	190	968	386	595	2,139
美容所	141	13	21	13	21	7	8	11	235	1,514	579	798	3,126
クリーニング所	25	2	5	3	7	3	2	1	48	254	102	174	578
公衆浴場	3	2	8	2	3	5	2	1	26	100	42	54	222
合計	283	34	72	34	63	45	32	40	603	3,267	1,343	1,900	7,113

注1：村山地域の施設には山形市保健所分を含む。

2：クリーニング所には無店舗取次店を含まない。

資料：最上総合支庁保健福祉環境部保険企画課生活衛生室

⑦ 水道施設

【最上地域の水道設置状況】

令和5年3月31日現在 (単位：施設、人)

市町村別 区分	新庄市	金山町	最上町	舟形町	真室川町	大蔵村	鮭川村	戸沢村	最上地域	村山地域	置賜地域	庄内地域	山形県
行政区域内人口	33,123	4,956	7,813	4,844	6,792	2,908	3,843	4,021	68,300	518,353	193,001	255,901	1,035,555
上水道	施設数	1	1	1	1	-	-	-	5	12	8	4	29
	給水人口	31,845	4,901	7,444	4,823	6,460	29	-	55,502	509,223	187,250	253,420	1,005,395
簡易水道	施設数	-	-	-	-	1	1	1	3	15	11	3	32
	給水人口	-	-	-	-	2,841	3,714	3,997	10,552	7,187	911	1,583	20,233
計	施設数	1	1	1	1	1	1	1	8	27	19	7	61
	給水人口	31,845	4,901	7,444	4,823	6,460	2,870	3,714	66,054	516,410	188,161	255,003	1,025,628
普及率 (%)	96.1	98.9	95.3	99.6	95.1	98.7	96.6	99.4	96.7	99.6	97.5	99.6	99.0

注：簡易水道に専用水道施設（給水人口）置賜1施設（3人）、庄内2施設（183人）を含む。

資料：山形県防災くらし安心部食品安全衛生課



## ⑧ 食品関係営業施設

食品衛生法の改正に伴い令和3年6月1日以降、食品営業許可制度の見直しが行われた。これにより営業許可施設は、法改正以前に許可を取得した旧営業許可施設と、法改正後に許可を取得した新営業許可施設に分類された。

### 【旧営業許可施設数】

令和6年3月31日現在（単位：施設）

業種別	営業施設数	市町村名								
		新庄市	金山町	最上町	舟形町	真室川町	大蔵村	鮭川村	戸沢村	
飲食店営業	一般食堂・レストラン等	139	84	9	12	2	7	7	3	15
	仕出し屋・弁当屋等	37	15	2	1	4	6	3	4	2
	旅館	35	4	1	4		2	16	2	6
	その他	179	121	8	11	5	10	5	8	11
菓子(パンを含む)製造業	49	20	8	8	1	7		2	3	
乳製品製造業	1	1								
魚介類販売業	22	9	1	3	2	2	3	1	1	
魚介類せり売り業	1	1								
食品の冷凍または冷蔵業	2			1					1	
かん詰またはびん詰食品	16	2		8		4	1	1		
喫茶店営業	9	5	1	2				1		
あん類製造業	2	2								
アイスクリーム類製造業	1							1		
食肉処理業	3	1			1			1		
食肉販売業	13	5	2	1		2	1	1	1	
食肉製品製造業	2	2								
食用油脂製造業	1								1	
みそ製造業	3	2		1						
ソース類製造業	4	2					1	1		
酒類製造業	1						1			
豆腐製造業	5	2	2		1					
納豆製造業	2	2								
めん類製造業	5	1		1		3				
そうざい製造業	31	8	3	2	2	7	3	4	2	
清涼飲料水製造業	8	2	1			5				
計	571	291	38	55	18	55	41	30	43	

資料：山形県防災くらし安心部食品安全衛生課

### 【新営業許可施設数】

令和6年3月31日現在（単位：施設）

業種別	営業施設数	市町村名								
		新庄市	金山町	最上町	舟形町	真室川町	大蔵村	鮭川村	戸沢村	
飲食店営業	458	283	25	47	21	26	29	11	16	
食肉販売業	22	12		4	2	2	1	1		
魚介類販売業	28	11	1	4	4	4	2	2		
食肉処理業	1	1								
菓子製造業	55	23	9	6	3	6	4	2	2	
アイスクリーム類製造業	3	1		1			1			
清涼飲料水製造業	1	1								
食肉製品製造業	1			1						
みそ又はしょうゆ製造業	3	3								
豆腐製造業	1						1			
麺類製造業	8	5				1	1		1	
そうざい製造業	57	17	9	12	5	3	2	7	2	
複合型そうざい製造業	1			1						
複合型冷凍食品製造業	1	1								
漬物製造業	58	22	7	11		4	6	4	4	
密封包装食品製造業	13	4	1	3	1	1		3		
添加物製造業	1	1								
計	712	385	52	90	36	47	47	30	25	

資料：山形県防災くらし安心部食品安全衛生課

## (2) 福祉の現状

### ① 児童福祉

最上地域の児童数は減少傾向にあり、また、保育所等の就学前児童施設の入所率（入所者数／定員数）は78.7%（令和5年4月1日現在、ただし届出保育施設等・幼稚園・幼保連携型認定こども園は令和5年5月1日現在）と、県全体（81.6%）に比べ低い状況である。

#### 【児童施設等一覧】

令和5年4月1日（単位：施設、人）

番号	施設・サービス名	所在地 (市町村)	① 認可 保育所	② 小規模 保育事業所	③ 児童館	④ 届出 保育施設	⑤ 認定こども園 (幼保連携型)	⑥ 認定こども園 (幼稚園型)	⑦ 認定こども園 (保育所型)	⑧ 幼稚園	⑨ 病院 内保育施設	⑩ 企業 主導型 保育施設
計	施設数		17	5	2	1	3	3	1	1	1	2
	定員/数		1,471	90	90	15	380	269	105	15	35	38
1	認定こども園向陽幼稚園	新庄市						84				
2	認定こども園新庄幼稚園	新庄市						60				
3	大手幼稚園	新庄市								15		
4	あたごこども園	最上町					150					
5	たんぼぼこども園	真室川町					100					
6	認定こども園めぐたま	金山町					130					
7	認定こども園金沢幼稚園	新庄市						125				
8	認定こども園金沢南保育園	新庄市							105			
9	中部保育所	新庄市	150									
10	新庄保育園	新庄市	90									
11	泉田保育所	新庄市	80									
12	パリス保育園	新庄市	100									
13	はぐくみ保育園	新庄市	80									
14	はぐくみ保育園分園	新庄市	26									
15	にこにこ東園	新庄市	40									
16	なかよし保育園	新庄市	45									
17	大堀保育所	最上町	120									
18	舟形ほほえみ保育園	舟形町	170									
19	安楽城保育所	真室川町	50									
20	釜淵保育所	真室川町	60									
21	大蔵村保育所	大蔵村	120									
22	肘折保育所	大蔵村	20									
23	鮭川保育所	鮭川村	80									
24	こまどり保育所	鮭川村	80									
25	戸沢保育園	戸沢村	160									
26	萩野児童センター	新庄市			50							
27	升形児童館	新庄市			40							
28	託児ルーム HUG	新庄市				15						
29	新庄徳洲会病院附属ピノキオ保育園	新庄市									35	
30	こらっせ保育園	新庄市										19
31	ふくだのやまあじさい保育園	新庄市										19
32	新庄ベビーホーム	新庄市		19								
33	ひまわり保育園	新庄市		19								
34	にこにこベビーホーム	新庄市		19								
35	キッズハウス	真室川町		15								
36	パリス杜の子保育園	新庄市		18								

資料：最上総合支庁保健福祉環境部子ども家庭支援課

【就学前児童の施設別入所状況】

令和5年4月1日(単位:人、%)

市町村	就学前児童数 A	施設別入所状況											就学前児童入所率 B/A
		保育所	こども園 保育所型認定	家庭的保育	事業所内保育 小規模保育・	へき地保育	児童館	届出保育施設等	小計	幼稚園	認定こども園 幼保連携型	合計 B	
新庄市	1,156	597	4	-	53	-	7	41	702	198	-	900	77.9
金山町	156	-	-	-	-	-	-	-	-	-	127	127	81.4
最上町	202	52	-	-	-	-	-	-	52	-	101	153	75.7
舟形町	122	91	-	-	-	-	-	-	91	-	-	91	74.6
真室川町	165	41	-	-	12	-	-	-	53	-	81	134	81.2
大蔵村	77	64	-	-	-	-	-	-	64	-	-	64	83.1
鮭川村	112	87	-	-	-	-	-	-	87	-	-	87	77.7
戸沢村	107	94	-	-	-	-	-	-	94	-	-	94	87.9
最上地域	2,097	1,026	4	-	65	-	7	41	1,143	198	309	1,650	78.7
村山地域	20,569	7,997	124	53	358	-	25	972	9,529	2,729	4,189	16,447	80.0
置賜地域	6,676	2,654	-	2	60	-	167	155	3,038	720	1,871	5,629	84.3
庄内地域	8,633	4,313	20	-	76	-	-	220	4,629	705	1,916	7,250	84.0
山形県	37,975	15,990	148	55	559	-	199	1,388	18,339	4,352	8,285	30,976	81.6

注：届出保育施設等・幼稚園・幼保連携型認定こども園は令和5年5月1日現在  
資料：「令和5年度保育及び児童健全育成関係資料集」

② ひとり親家庭の福祉

ひとり親家庭の世帯数は以下のとおりである。

【ひとり親家庭の状況】

令和2年10月1日(単位:世帯、%)

	母子世帯	父子世帯	20歳未満世帯員のいる世帯に占める割合
新庄市	361	60	13.8
金山町	51	15	16.0
最上町	61	18	12.8
舟形町	33	12	12.5
真室川町	68	13	15.2
大蔵村	24	11	14.0
鮭川村	28	6	11.5
戸沢村	28	10	13.9
最上地域	654	145	13.8
村山地域	3,793	708	8.9
置賜地域	1,688	400	11.5
庄内地域	1,955	395	10.6
山形県	8,070	1,648	10.1

注：ひとり親家庭＝他の世帯員がいる世帯を含む  
資料：「令和2年国勢調査」

③ 高齢化対策の推進

ア 高齢者の福祉

最上地域の高齢化率は、平成4年以降県平均を上回っており、平成14年以降25%を越えた状態となっている。令和5年10月1日現在では、舟形町の45.1%を最高に、管内平均は39.3%となっている。これは、県平均より4.1ポイント高い。

【老人福祉施設・サービス事業等一覧】

令和6年4月1日（単位：施設、人）

番号	施設・サービス名	所在地 (市町村)	① 特別養護老人ホーム	② 地域密着型 特別養護老人ホーム	③ 介護老人保健施設	④ 認知症グループホーム	⑤ 養護老人ホーム	⑥ 短期入所生活介護 (ショートステイ)	⑦ サービス付き 高齢者向け住宅	⑧ 有料老人ホーム	⑨ 生活介護ハウス (高齢者生活福祉センター)
計	施設数		11	2	5	6	1	12	2	23	5
	定員/数		873	49	390	72	100	104	79	506	53
1	新寿荘	新庄市	84					8			
2	かつろくの里	新庄市	80								
3	みどりの大地	新庄市	80								
4	みすぎ荘	金山町	74					10			6
5	紅梅荘	最上町	90					6			
6	えんじゅ荘	舟形町	84					10			10
7	福寿荘	真室川町	83					(空床利用のみ)			
8	悠悠	真室川町	56	20				4			20
9	翠明荘	大蔵村	82					14			7
10	ひめゆり荘	鮭川村	80					14			
11	まごころ荘	戸沢村	80					10			
12	ほなみ	舟形町		29				(空床利用のみ)			
13	新庄薬師園	新庄市			60						
14	エーデルワイス	新庄市			80						
15	やすらぎ	最上町			50						10
16	舟形徳洲苑	舟形町			100						
17	梅花苑	真室川町			100						
18	グループホーム大手町	新庄市				9					
19	グループホームふきのとう	新庄市				18					
20	グループホーム大手町 和心	新庄市				18					
21	最上町グループホーム やすらぎの家	最上町				9 (休止中)					
22	グループホームやまなみ	最上町				9					
23	グループホーム 紅芭	戸沢村				9					
24	神室荘	新庄市					100				
25	サービス付き高齢者向け 住宅 日和	新庄市							40		
26	サービス付き高齢者向け 住宅 日和式番館	新庄市							39		
27	こんぺいとうホーム	新庄市								8	
28	有料老人ホーム ネス ト・ホーム	新庄市						20		6	
29	つばさ・ホーム	新庄市								24	
30	ケアホームカナン	新庄市								33	
31	長期短期入所ホーム ほほえみ新庄	新庄市								25	
32	スマイル・ガーデンふきの とう	新庄市						8		40	
33	ぱれっと新庄介護施設	新庄市								47	
34	有料老人ホームふれあい	新庄市								9	

番号	施設・サービス名	所在地 (市町村)	① 特別養護老人ホーム	② 地域密着型 特別養護老人ホーム	③ 介護老人保健施設	④ 認知症グループホーム	⑤ 養護老人ホーム	⑥ 短期入所生活介護 (ショートステイ)	⑦ サービス付き 高齢者向け住宅	⑧ 有料老人ホーム	⑨ 生活介護ハウス (高齢者生活福祉センター)
35	有料老人ホームライフ	新庄市								13	
36	有料老人ホームセカンドライフ	新庄市								15	
37	有料老人ホームやすらぎトウメキ	新庄市								40	
38	有料老人ホームオールタイムス	新庄市								13	
39	有料老人ホームマイライフ	新庄市								51	
40	カイセイホーム	新庄市								8	
41	有料老人ホームいぶき	新庄市								30	
42	有料老人ホームすまいる	新庄市								18	
43	ゲストハウスとこしえ新庄金沢	新庄市								11	
44	ナイトケア神室	金山町								16	
45	イーブンヒルズやすらぎ	真室川町								38	
46	ウエルケアリビングやすらぎ	真室川町								30	
47	太陽	戸沢村								5	
48	こはな	戸沢村								11	
49	ひめさゆり	戸沢村								15	

資料：最上総合支庁保健福祉環境部地域健康福祉課

## イ 介護保険制度

最上地域における市町村の要介護認定の審査は、新庄市と最上介護認定審査会（7町村で構成）で行い、各市町村において、以下のとおり認定している。

### 【要介護認定状況（第1号被保険者）】

（単位：人、％）

市町村名	令和5年12月現在		令和5年12月分				
	認定者数	認定率	居宅介護サービス	地域密着型サービス	施設介護サービス	受給者数	受給率
新庄市	2,007	17.71	1,222	229	409	1,860	92.7
金山町	313	16.84	195	15	101	311	99.4
最上町	558	17.17	232	64	197	493	88.4
舟形町	371	17.72	170	51	85	306	82.5
真室川町	512	17.52	399	32	152	583	113.9
大蔵村	197	16.36	107	3	58	168	85.3
鮭川村	312	19.16	169	2	101	272	87.2
戸沢村	331	19.54	175	48	100	323	97.6
最上地域	4,601	17.71	2,669	444	1,203	4,316	93.8
村山地域	28,995	16.85	16,840	4,590	4,867	26,297	90.7
置賜地域	11,874	17.33	6,401	1,923	2,600	10,924	92.0
庄内地域	17,520	18.51	10,050	2,534	3,051	15,635	89.2
山形県	62,990	17.44	35,960	9,491	11,721	57,172	90.8

注1：認定者数は要支援1から要介護5までの総数

2：認定率は65歳以上の人口に対する割合

3：受給率は認定者数に対する受給者数の割合

資料：「介護保険事業報告」

【保険料の状況】

令和6年4月1日現在（単位：円）

市町村名	基準額 (年額) R6~R8	所得段階別保険料（年額）													
		第1段階 注1	第2段階 注2	第3段階 注3	第4段階 注4	第5段階 注5	第6段階 注6	第7段階 注7	第8段階 注8	第9段階 注9	第10段階 注10	第11段階 注11	第12段階 注12	第13段階 注13	
新 庄 市	75,900	21,600	36,800	51,900	64,500	75,900	91,000	98,600	113,800	129,000	144,200	159,300	174,500	182,100	
金 山 町	72,000	20,500	34,900	49,300	64,800	72,000	86,400	93,600	108,000	122,400	136,800	151,200	165,600	172,800	
最 上 町	74,400	21,200	36,000	50,900	66,900	74,400	89,200	96,700	111,600	126,400	141,300	156,200	171,100	178,500	
舟 形 町	72,000	20,520	34,920	49,320	64,800	72,000	86,400	93,600	108,000	122,400	136,800	151,200	165,600	172,800	
真室川町	75,600	34,300	51,700	52,100	68,000	75,600	90,700	98,200	113,400	128,500	143,600	158,700	173,800	181,400	
大 蔵 村	66,000	18,800	32,000	45,200	59,400	66,000	79,200	85,800	99,000	112,200	125,400	138,600	151,800	158,400	
鮭 川 村	76,800	21,800	37,200	52,600	69,100	76,800	92,100	99,800	115,200	130,500	145,900	161,200	176,600	184,300	
戸 沢 村	90,000	25,600	43,600	61,600	81,000	90,000	108,000	117,000	135,000	153,000	171,000	189,000	207,000	216,000	
単 純 平 均	最上地域	75,337	23,040	38,390	51,615	67,312	75,337	90,375	97,912	113,000	128,050	143,125	158,175	173,250	180,787
	村山地域	68,768													
	置賜地域	71,737													
	庄内地域	76,944													
加 重 平 均	山形県	72,696													

注1：生活保護被保護者、世帯全員が市町村民税非課税の老齢福祉年金受給、世帯全員が住民税非課税かつ本人年金収入80万円以下〔基準額×0.285〕。ただし、真室川町は〔基準額×0.455〕。

2：世帯全員が市町村民税非課税かつ本人年金収入80万円超120万円以下〔基準額×0.485〕。ただし、真室川町は〔基準額×0.685〕。

3：世帯全員が市町村民税非課税かつ本人年金収入120万円超〔基準額×0.685〕。ただし、真室川町は〔基準額×0.69〕。

4：本人が市町村民税非課税（世帯に課税者がいる）かつ本人年金収入80万円以下〔基準額×0.9〕。ただし、新庄市は〔基準額×0.85〕。

5：本人が市町村民税非課税（世帯に課税者がいる）かつ本人年金収入80万円超〔基準額×1.0〕。

6：市町村民税課税かつ合計所得金額120万円未満〔基準額×1.2〕。

7：市町村民税課税かつ合計所得金額120万円以上210万円未満〔基準額×1.3〕。

8：市町村民税課税かつ合計所得金額が210万円以上320万円未満〔基準額×1.5〕。

9：市町村民税課税かつ合計所得金額が320万円以上420万円未満〔基準額×1.7〕。

10：市町村民税課税かつ合計所得金額が420万円以上520万円未満〔基準額×1.9〕。

11：市町村民税課税かつ合計所得金額が520万円以上620万円未満〔基準額×2.1〕。

12：市町村民税課税かつ合計所得金額が620万円以上720万円未満〔基準額×2.3〕。

13：市町村民税課税かつ合計所得金額が720万円以上〔基準額×2.4〕。

14：加重平均は各市町村保険料基準額×各市町村被保険者数÷全体（県・国）の被保険者数で算出。

資料：山形県健康福祉部高齢者支援課、最上総合支庁保健福祉環境部地域健康福祉課



【指定居宅サービス事業所数】

令和6年3月1日現在（単位：箇所）

区 分	指 定 事業者数	み な し 事業者数	最上地域	村山地域	置賜地域	庄内地域	山形県
訪 問 介 護	20	0	20	83	48	70	221
訪 問 入 浴 介 護	3	0	3	10	5	6	24
訪 問 看 護	6	18	24	195	67	110	396
訪問リハビリテーション	1	10	11	119	45	56	231
居 宅 療 養 管 理 指 導	0	82	82	776	274	371	1,503
通所介護(地域密着型含む)	38	0	38	162	74	108	382
通所リハビリテーション	5	6	11	167	33	75	286
短期入所生活介護	13	0	13	73	21	42	149
短期入所療養介護	5	0	5	15	10	17	47
特定施設入所者生活介護	3	0	3	26	8	6	43
福 祉 用 具 貸 与	6	0	6	37	19	24	86
特 定 福 祉 用 具 販 売	6	0	6	36	19	24	85
合 計	106	116	222	1,699	623	909	3,453

注：指定事業者数には休止中の事業所も含む。

資料：最上総合支庁保健福祉環境部地域健康福祉課

④ 障がい児（者）対策の推進

身体障がい児（者）に対する手帳の交付は減少傾向にあるが、知的障がい児（者）に対する手帳の交付は増加している。

【身体障害者手帳所持者数】

令和5年3月31日現在（単位：人）

区 分	最上地域	村山地域	置賜地域	庄内地域	山形県
視 覚 障 が い	216	1,244	432	666	2,558
聴覚・平衡機能障がい	347	2,321	701	1,309	4,678
音声・言語・そしゃく 機 能 障 が い	48	251	122	182	603
肢 体 不 自 由	1,935	13,024	4,822	5,674	25,455
内 部 障 が い	1,144	7,749	3,186	3,922	16,001
合 計	3,690	24,589	9,263	11,753	49,295

資料：「福祉行政報告例」

【療育手帳所持者数（知的障がい者数）】

令和6年3月31日現在（単位：人）

児童・者の別	区分	最上地域	村山地域	置賜地域	庄内地域	山形県
児童 18歳未満	中軽度	83	581	167	295	1,126
	重 度	28	230	60	109	427
	計	111	811	227	404	1,553
者 18歳以上	中軽度	412	2,329	1,152	1,443	5,336
	重 度	180	1,112	501	848	2,641
	計	592	3,441	1,653	2,291	7,977
合 計		703	4,252	1,880	2,695	9,530

資料：山形県健康福祉部障がい福祉課

【精神障害者保健福祉手帳所持者数】

令和6年3月31日現在 (単位：人)

区分	最上地域	村山地域	置賜地域	庄内地域	山形県
1 級	96	684	251	275	1,306
2 級	251	1,740	638	885	3,514
3 級	98	1,240	366	525	2,229
合計	445	3,664	1,255	1,685	7,049

資料：山形県精神保健福祉センター

⑤ 心身障がい（児）者の福祉

最上地域には、障がい者の施設や事業所が次の通り設置されている。

【心身障がい（児）者施設等一覧】

令和6年4月1日現在 (単位：施設、人)

番号	施設・サービス名	①	②	③	④	⑤	⑥	⑦	⑧	⑨	⑩	⑪	⑫	⑬	⑭	⑮	⑯	⑰	⑱	⑳	
		障害者支援施設・施設入所支援	福祉型障害児入所施設	生活介護	短期入所	就労移行支援	就労継続支援(A型)	就労継続支援(B型)	就労定着支援	居宅介護	重度訪問介護	行動援護	同行援護	共同生活援助(包括)	共同生活援助(外部)	一般相談	特定相談	地域活動支援センター	障害児通所支援(児童発達支援)	障害児通所支援(放課後等デイサービス)	障害児相談支援
計	施設数	3	1	13	4	6	5	19	1	12	12	3	3	30	10	6	11	1	6	8	9
	定員/人	250	30	376	-	48	115	356	-	-	-	-	-	172	62	-	-	-	60	90	-
1	障がい者支援施設 光生園 (相談：指定一般相談支援事業所 光生園)	100		100											○	○					○
2	指定障がい者支援施設 清流園 (相談：サポートセンターあかつき)	70		75	2										○	○					○
3	最上ふれあい学園 (相談：相談支援事業所サポートセンターみらい)	80		80	2										○	○					○
4	山形県立最上学園		30	30																	
5	就労移行支援事業所 ピース第Ⅱ本町 (相談：指定相談支援事業所ピース)					6		34							○	○					○
6	就労継続支援(A型)事業所ピースしみず							20													
7	就労継続支援(A型)事業所ピース東山							20													
8	就労継続支援(A型)事業所ピース五日町							40													
9	JuJu・マルシェ							15													
10	エポック							20													
11	シャイニー新庄升形							20													
12	スマッシュ長沢			9				11													
13	さげがわりハビリセンター					6		14													
14	ライムハウス(来夢家)					10		25													
15	就労継続支援B型事業所「アシスト」							20													
16	㈱ウィズ 視程障害福祉サービス事業所 大樹							20													
17	フロンティア					(10)		30													
18	すてっぷハウス					(10)		10													
19	JuJu・若葉							30													
20	たんぼぼ作業所							20													
21	指定障害福祉サービス事業所すぎのこハウス (相談：相談支援事業所すぎのこハウス)			20				10								○					
22	かねやまハウス (すぎのこハウスの従たる事業所)			10				10													
23	障害福祉サービス事業所 友愛園 (就労定着：最上就労定着支援事業所) (相談：最上相談支援事業所)			6	6			38	○							○					○
24	さくらハウス			10				10													
25	もがみハウス			(6)				14													

番号	施設・サービス名	① 障害者支援施設・施設入所支援	② 福祉型障害児入所施設	③ 生活介護	④ 短期入所	⑤ 就労移行支援	⑥ 就労継続支援(A型)	⑦ 就労継続支援(B型)	⑧ 就労定着支援	⑨ 居宅介護	⑩ 重度訪問介護	⑪ 行動援護	⑫ 同行援護	⑬ 共同生活援助(包括)	⑭ 共同生活援助(外部)	⑮ 一般相談	⑯ 特定相談	⑰ 地域活動支援センター	⑱ 障害児通所支援(放課後等デイサービス)	⑳ 障害児通所支援(児童発達支援)	㉑ 障害児相談支援
26	にじいろ							20													
27	指定障がい福祉サービス事業所きずな			10				10													
28	セラピーファームめぐたま																		10	10	
29	あとリエ・くれよん (くれよんはうすとの多機能事業所)			10																	
30	指定障がい福祉サービス事業所 ドリームハウス			10				10													
31	ふぁーの木作業所																	○			
32	新庄地域福祉事業所ヘルパーステーション さんのほり									○	○										
33	ケアワーク新庄									○	○										
34	訪問介護支援事業所「グリーン」									○	○										
35	訪問介護事業所 えんじゅ									○	○										
36	障害者ホームヘルパーステーション ゆうゆう									○	○										
37	ホームヘルプサービス ひまわり									○	○										
38	SOMPOケア 新庄金沢 訪問介護									○	○										
39	ニチケアセンター若葉									○	○										
40	カイセイ居宅介護事務所									○	○	○	○								
41	どんぐり(相談:福祉サポートセンター山形)									○	○	○	○			○	○				○
42	もみの木訪問介護事務所									○	○	○	○								
43	訪問介護事業所・のぞみ(相談:ハート・のぞみ)									○	○					○	○				○
44	指定共同生活援助(介護サービス包括型)事業所 ステップ(ケアホームあかつき)													6							
45	指定共同生活援助(介護サービス包括型)事業所 ステップ(グループホームすまいる)													5							
46	指定共同生活援助(介護サービス包括型)事業所 ステップ(グループホームポプラ)													7							
47	グループホーム ピース新庄 第1ホーム													6							
48	グループホーム ピース新庄 第2ホーム													4							
49	グループホーム ピース新庄 第3ホーム													5							
50	グループホーム ピース新庄 第4ホーム													6							
51	グループホーム ピース新庄 第5ホーム													7							
52	グループホーム ピース新庄 第6ホーム													5							
53	グループホーム ピース新庄 第7ホーム													5							
54	グループホーム ピース新庄 第8ホーム													4							
55	グループホーム ピース新庄 第9ホーム													7							
56	グループホーム ピース新庄 第10ホーム													4							
57	グループホーム ピース新庄 第11ホーム													4							
58	グループホーム ピース新庄 第12ホーム													5							
59	グループホーム ピース新庄 第13ホーム													5							
60	グループホーム ピース新庄 第14ホーム													5							
61	グループホーム ピース新庄 第15ホーム													5							
62	グループホーム ピース新庄 第16ホーム													4							
63	グループホーム ピース新庄 第17ホーム													7							
64	グループホーム ピース新庄 第18ホーム													6							
65	グループホーム ピース新庄 第19ホーム													4							
66	グループホーム ピース新庄 第20ホーム													5							
67	グループホーム ピース新庄 第21ホーム													5							
68	グループホーム ピース新庄 第22ホーム													5							
69	グループホーム ピース新庄 第23ホーム													7							
70	グループホーム ピース新庄 第24ホーム													5							

番号	施設・サービス名	① 障害者支援施設・施設入所支援	② 福祉型障害児入所施設	③ 生活介護	④ 短期入所	⑤ 就労移行支援	⑥ 就労継続支援 (A型)	⑦ 就労継続支援 (B型)	⑧ 就労定着支援	⑨ 居宅介護	⑩ 重度訪問介護	⑪ 行動援護	⑫ 同行援護	⑬ 共同生活援助 (包括)	⑭ 共同生活援助 (外部)	⑮ 一般相談	⑯ 特定相談	⑰ 地域活動支援センター	⑱ 障害児通所支援 (放課後等デイサービス)	⑳ 障害児通所支援 (児童発達支援)	㉑ 障害児相談支援
71	あじさい館													20							
72	グループホームくれよんはうす													5							
73	指定障がい福祉サービス事業所すぎのこハウス グループホーム ケイシン (相談: 指定相談事業所すぎのこハウス)													4			○				
74	医療法人社団清明会グループホーム(あじさいの家)														6						
75	医療法人社団清明会グループホーム(ふぁーの木ホーム)														6						
76	グループホームあたしん家														15						
77	ポラリス(ポラリス)														6						
78	ポラリス(つばさ)														6						
79	ポラリス(すばる)														5						
80	ポラリス(ジェミニ)														4						
81	ポラリス(オリオン)														4						
82	ポラリス(イーグル)														5						
83	はやて														5						
84	くれよんはうす(相談: 相談支援事業所こころ)																○			20	○
85	あおぞらはうす																			10	10
86	にじいろはうす																				10
87	キッズサポートことばのつかさ																			10	10
88	児童デイサービス・アニマートしんじょう																			10	10
89	児童発達支援つくし(相談: 相談事業所つくし)																○			10	10
90	放課後デイサービスくるみ																			10	10

注1: 光生園、清流園、最上ふれあい学園、最上学園の「③生活介護」の定員数は「①障害者支援施設、施設入所支援」、「②福祉型障害児入所施設」の定数の内数である。

2: ( ) は休止中である。

資料: 最上総合支庁保健福祉環境部地域健康福祉課

## ⑥ 生活援護対策の推進

令和6年2月中に管内で生活保護を受給したのは479世帯、586人で、保護率は0.87%となっている。保護世帯を世帯類型別にみると、県全体と比較して高齢者世帯の割合が高い。また、高齢者世帯と傷病障がい者世帯で79.0%を占めており、就労による自立は困難で、保護の長期化の要因ともなっている。

【生活保護世帯・人員・保護率】

令和6年2月 (単位: 人、世帯、%)

	新庄市	金山町	最上町	舟形町	真室川町	大蔵村	鮭川村	戸沢村
保護人員	347	44	37	21	54	12	31	40
保護世帯	281	34	34	16	48	10	22	34
保護率	1.05	0.92	0.49	0.44	0.79	0.42	0.83	1.02

	最上地域	村山地域	置賜地域	庄内地域	山形県
保護人員	586	3,246	1,482	2,425	7,739
保護世帯	479	2,735	1,280	2,096	6,590
保護率	0.87	0.62	0.76	0.95	0.74

資料: 令和6年2月「生活保護の実施状況」

【世帯員数別・類型別の状況】

令和6年2月（単位：世帯、％）

区 分	保護世帯数	世帯員数別		世帯類型別				停 止
		単 身	2人以上	高 齢	母 子	傷病障がい	その他	
最上地域	479	403	73	274	7	102	93	3
		84.7	15.3	57.6	1.5	21.4	19.5	—
村山地域	2,735	2,345	357	1,458	84	777	383	33
		86.8	13.2	54.0	3.1	28.8	14.2	—
置賜地域	1,280	1,121	156	696	32	382	167	3
		87.8	12.2	54.5	2.5	29.9	13.1	—
庄内地域	2,096	1,843	247	1,189	35	576	290	6
		88.2	11.8	56.9	1.7	27.6	13.9	—
山 形 県	6,590	5,712	833	3,617	158	1,837	933	45
		87.3	12.7	55.3	2.4	28.1	14.3	—

注1：上段：世帯数 下段：割合（％）

2：下段の割合については、保護世帯数から停止世帯数を除いた世帯数に対するもの

資料：令和6年2月「生活保護の実施状況」

⑦ その他

戦傷病者に対する支援は、補装具の支給及び修理やJRの乗車券引換証の交付等があるが、管内では対象者が令和元年度から0人となっている。

【戦傷病者手帳交付者】

令和6年3月31日現在（単位：人）

新庄市	金山町	最上町	舟形町	真室川町	大蔵村	鮭川村	戸沢村	最上地域	村山地域	置賜地域	庄内地域	山形県
0	0	0	0	0	0	0	0	0	4	0	0	4

資料：山形県健康福祉部地域福祉推進課

# 10. 環 境

## (1) 地球温暖化対策

「山形県地球温暖化対策実行計画」に基づき、低炭素社会の構築と再生可能エネルギー等の導入による地域活性化を図るため、平成 18 年 3 月に「もがみ地球温暖化対策協議会」を設立している。また、最上管内で委嘱している 11 名の地球温暖化防止活動推進員や市町村等と連携し、地球温暖化防止に向けた啓発活動等に取り組んでいる。

## (2) やまがた E C O マネジメントシステムの取組み

環境への負荷の少ない循環型社会の構築を目指し、最上総合支庁では平成 15 年 3 月に環境マネジメントシステム ISO14001 認証登録を行い取組みを進めてきた。平成 20 年度からは、I S O の取組みにより蓄積したノウハウを活かして県独自の「やまがた E C O マネジメントシステム」を構築し運用を図っている。

## (3) すぐれた自然環境の保全

国立公園（1 箇所）、国定公園（1 箇所）、県立自然公園（3 箇所）及び自然環境保全地域（2 箇所）について、その保護と利用者の安全の確保を図るため、管理員を配置しているほか、登山道の整備等を行っている。また、大蔵村沼の台地区の 24ha を里山環境保全地域に指定している。

### 【最上地域の自然公園等】

区 分	名 称	市町村	規模 (ha)	特 徴
国立公園	磐梯朝日	大蔵村	2,797	念仏ヶ原湿原の植生等
国定公園	栗駒	新庄市 金山町 最上町	9,824	花崗岩の隆起山塊、ブナ林、寒地系植物
県立自然公園	加無山	真室川町	8,502	集塊岩地形による南画的風景
〃	最上川	戸沢村	1,781	最上峡谷、土湯杉
〃	御所山	最上町	268	山刀伐峠
自然環境保全地域	今神山	戸沢村	722	丘陵低山地帯としては、奇蹟的に保存されてきた原始的自然地域
〃	大沢川 源流部	真室川町	350	低海拔地域にもかかわらず人為の介入がほとんどなく、原生状態の植生を維持している地域
里山環境保全地域	沼の台	大蔵村	24	豊富な地下水に支えられたブナ林、湖沼・棚田景観を有し、希少な鳥類、昆虫が生息

注：規模は計画時点の面積

資料：最上総合支庁保健福祉環境部環境課

## (4) 鳥獣保護管理

各市町村に 1 名ずつ鳥獣保護管理員を配置し、鳥獣生息状況の調査、狩猟者違反对応指導等を実施している。最上総合支庁では、県第 13 次鳥獣保護管理事業計画（令和 4 年度から令和 8 年度まで）に基づき野生鳥獣の保護管理を行うとともに、秩序ある狩猟の確保を図るため、狩猟免許更新講習や狩猟者登録を実施している。また、有害鳥獣の捕獲の許可を行っている。

### 【管内の狩猟者登録状況】

令和 6 年 3 月 31 日現在（単位：件）

	網 獵	わな 獵	第 1 種銃 獵	第 2 種銃 獵	合 計
最上地域	3	78	139	0	220
村山地域	13	456	497	16	982
置賜地域	16	301	386	6	709
庄内地域	8	180	263	4	455
山形 県	40	1,015	1,285	26	2,366



注：県外登録者は村山地域を含む。

資料：山形県環境エネルギー部みどり自然課

【主な鳥獣の捕獲数】

令和5年度（単位：頭）

鳥獣	ツキノワグマ	ニホンジカ	イノシシ
捕獲数	154	9	100

資料：最上総合支庁保健福祉環境部環境課

【5】環境美化及び不法投棄対策

最上地域における廃棄物の不法投棄箇所（面積で30㎡以上）は、令和4年度末で0箇所となっている。

【不法投棄等の箇所数】

令和5年3月31日現在（単位：箇所）

	最上地域	村山地域	置賜地域	庄内地域	山形県
新規発見箇所数	0	0	0	1	1
原状回復実施箇所数	0	2	0	0	2
年度末不法投棄箇所数	0	0	0	5	5

資料：「令和5年度版山形県循環型社会白書」

【6】廃棄物対策

管内の一般廃棄物（ごみ）は、可燃、不燃ゴミともに広域処理され、分別の徹底や資源化率の向上、不法投棄の防止等を推進している。また、産業廃棄物については、事業所内で中間処理が行われているもの、処理業者への委託処理が行われているものがある。

【一般廃棄物排出量】

令和4年度（単位：t、%）

	一般廃棄物排出量	資源化率
新 庄 市	11,982	10.3
金 山 町	1,255	15.3
最 上 町	2,149	9.5
舟 形 町	1,360	9.9
真 室 川 町	1,905	9.9
大 蔵 村	816	9.2
鮭 川 村	951	9.9
戸 沢 村	1,088	11.9
最 上 地 域	21,506	10.5
村 山 地 域	157,779	14.5
置 賜 地 域	62,896	12.2
庄 内 地 域	89,917	13.7
山 形 県	332,098	13.6

資料：「令和5年度版山形県循環型社会白書」

【広域処理に係る一般廃棄物処理施設の状況】

令和5年3月31日現在

施設名	所在地	処理方式	処理能力	使用開始年月
最上広域エコプラザもがみ	鮭川村	焼却	90 t/日	H14.11
最上広域リサイクルプラザもがみ	舟形町	手選別 破砕等	42 t/日	H10.4
最上広域埋立処分場	舟形町	埋立	197,000 m <sup>3</sup>	H10.4
最上広域もがみクリーンセンター	新庄市	し尿処理	79 kℓ/日	H8.4

資料：「令和5年度版山形県循環型社会白書」

【産業廃棄物処理施設設置状況】 令和6年3月31日現在（単位：施設）

処理施設の種類	施設数
汚泥の乾燥施設	2
汚泥の脱水施設	1
木くずがれき類の破碎施設	16
焼却施設（廃プラスチック類）	3
最終処分場	1

資料：最上総合支庁保健福祉環境部環境課

**(7) 環境保全対策**

① 大気環境

【大気環境（新庄市下田）】

令和4年度（日平均値）

項目	測定値	達成状況	環境基準値
二酸化硫黄	0.001ppm	○	0.04ppm以下
二酸化窒素	0.013ppm	○	0.06ppm以下
浮遊粒子状物質	0.021mg/m <sup>3</sup>	○	0.10mg/m <sup>3</sup> 以下
光化学オキシダント（注）	0.090ppm	×	0.06ppm以下
微小粒子状物質（PM2.5）	(1年平均値) 7.6μg/m <sup>3</sup> (1日平均値) 17.4μg/m <sup>3</sup>	○ ○	(1年平均値) 15μg/m <sup>3</sup> 以下 (1日平均値) 35μg/m <sup>3</sup> 以下

注：一時間当たりの最高値

資料：「令和4年度山形県の水・大気環境等の状況」

② 水環境

健康項目については、背坂川（最上町満澤）でカドミウムの年平均値が0.0036mg/Lと環境基準値（0.003mg/L）を超過しており、利水者への情報提供や適切な水利用の周知等を行い、健康被害の未然防止に努めている。

【水環境】

令和4年度（BOD75%値）（単位：mg/L）

河川名	測定地点	BOD測定値	達成状況	環境基準値
最上小国川	舟形橋（舟形町舟形）	0.7	○	2.0
銅山川	通橋（大蔵村清水）	0.7	○	2.0
新田川	内川橋（新庄市本合海）	1.1	○	2.0
升形川	升形橋（新庄市升形）	1.6	○	3.0
鮭川上流	八千代橋（真室川町大沢）	0.5	○	1.0
鮭川下流	戸沢橋（戸沢村名高）	0.6	○	2.0

資料：「令和4年度山形県の水・大気環境等の状況」

③ 特定施設数等

【特定施設数等】

令和6年3月31日現在（単位：施設）

大気汚染防止法ばい煙発生施設事業場数	89
大気汚染防止法水銀排出施設事業場数	2
大気汚染防止法一般粉じん発生施設事業場数	22
水質汚濁防止法特定事業場数	277
ダイオキシン類等対策特別措置法特定施設事業場数	9

資料：最上総合支庁保健福祉環境部環境課

# 11. 再生可能エネルギー

最上地域では地域特性を活かした再生可能エネルギーの導入を進めており、導入状況は以下のとおりである。

## (1) 電源

令和6年3月31日現在

種 目	施設名称等	所在地	設置年	利用法等	出力等
風力	県立新庄神室産業高等学校	新庄市	2003	施設内電力	2.7kW (900W×3基)
太陽光	県立新庄神室産業高等学校	新庄市	2002	施設内電力	3kW
	山形県遊学の森 バイオマストイレ	金山町	2003	施設内電力	0.78kW
	グリーンバレー神室	金山町	2006	施設内電力	10kW
	最上町すこやかプラザ	最上町	2010	施設内電力	30kW
	最上町立向町小学校	最上町	2010	施設内電力	30kW
	新庄市役所庁舎	新庄市	2010	施設内電力	2.5kW
	戸沢村モデル住宅	戸沢村	2012	施設内電力	2.7kW×3棟
	戸沢村立戸沢中学校	戸沢村	2013	施設内電力	10kW
	新庄市民プラザ	新庄市	2013	施設内電力	15kW
	いきいきランド ぼんぼ館	戸沢村	2013	施設内電力	10kW
	大蔵村立大蔵小学校	大蔵村	2013	災害時非常用電源	11.18kW
	戸沢村立戸沢中学校 屋内運動場	戸沢村	2013	施設内電力	10kW
	最上町立大堀小学校	最上町	2013	施設内電力、 災害時非常用電源	30kW
	舟形町立舟形小学校	舟形町	2013	施設内電力、 災害時非常用電源	11.18kW
	最上学園	新庄市	2014	施設内電力	20kW
	戸沢村モデル住宅	戸沢村	2014	施設内電力	2.7kW×2棟
	山屋セミナーハウス	新庄市	2014	施設内電力	15kW
	ふれあいの里ソーラー発電所	最上町	2014	売電	1,000kW
	最上町中央公民館	最上町	2014	施設内電力 災害時非常用電源	7kW
	大蔵村立大蔵中学校	大蔵村	2014	施設内電力 街路灯	0.2kW
	県立新庄養護学校	新庄市	2014	施設内電力	15kW
	金山町役場	金山町	2014	施設内電力	25kW
	鮭川村中央公民館	鮭川村	2014	災害時非常用電源	20kW
	戸沢村中央公民館	戸沢村	2014	施設内電力	10kW
	最上総合支庁産業経済部農業技術 普及課産地研究室	新庄市	2014	施設内電力	10kW
	金山浄水場	金山町	2014	施設内電力	11.5kW
	最上町役場	最上町	2015	施設内電力 災害時非常用電源	36kW
舟形町農村環境改善センター	舟形町	2015	施設内電力 災害時非常用電源	7.2kW	
最上中央公園	新庄市	2015	施設内電力 敷地内照明	11kW	
最上総合支庁	新庄市	2015	施設内電力、 災害時非常用電源	10kW	
新庄市立萩野学園	新庄市	2015	施設内電力	33kW	
山形県神室少年自然の家	真室川町	2015	施設内電力	10kW	
県立新庄神室産業高校	新庄市	2015	施設内電力	20kW	

種目	施設名称等	所在地	設置年	利用法等	出力等
太陽光	戸沢村モデル住宅	戸沢村	2015	売電	2.7kW×2棟
	もがみ自然エネルギー(株)	新庄市	2015	売電	300kW
	真室川町民体育館	真室川町	2015	施設内電力	20kW
	赤松生涯学習センター	大蔵村	2015	災害時非常用電源	11.5kW
	新庄市立明倫中学校	新庄市	2015	施設内電力	7kW
	舟形町生涯学習センター	舟形町	2016	施設内電力、 災害時非常用電源	9.6kW
	身障者福祉施設	舟形町	2016	売電	10kW
	わくわく新庄	新庄市	2016	施設内電力	15kW
	真室川町中央公民館	真室川町	2016	施設内電力	10kW
	イシイ(株)	最上町	2016	売電	1,900kW
	若者定住促進住宅	最上町	2016	施設内電力	15kW
	大和エネルギー(株)	最上町	2018	売電	1,930kW
	沼田建設(株)	新庄市	2018	売電	1,000kW
	(特非)かねやま電雪	金山町	2019	売電 施設内電力	20kW 6kW
	新庄警察署	新庄市	2021	施設内電力	10kW
バイオマス発電	もがみまち里山発電所	最上町	2016	売電	1,000kW
	もがみバイオマス発電(株)	新庄市	2018	売電	6,800kW
	(株)大商金山牧場	金山町	2018	売電	500kW
中小水力	神室発電所	金山町	2017	売電	420kW
	おおくら升玉水力発電所	大蔵村	2020	売電	490kW

資料：最上総合支庁保健福祉環境部環境課

## (2) 熱源

令和6年3月31日現在

種目	施設名称等	所在地	設置年	利用法等	出力等 (換算含む)
太陽熱	金山町立金山中学校	金山町	1992	給湯、暖房	168.36kW
木質バイオマス	(株)庄司製材所 本社工場	真室川町	2003	事業所内熱利用	2,200kcal/kg
	(株)庄司製材所 金山工場	金山町	2006		1,500kW
	ウエルネスプラザ	最上町	2007	冷暖房、給湯	550kW、700kW
	金山町森林組合	金山町	2008		200kW
	(有)舟形マッシュルーム	舟形町	2009	滅菌、暖房	500kW
	(株)庄司製材所 釜淵工場	真室川町	2009	製品乾燥	1,500kW
	舟形町役場	舟形町	2009	暖房(ストーブ)	8.2kW
	肘折いでゆ館	大蔵村	2009	暖房(ストーブ)	7.1kW
	最上町すこやかプラザ	最上町	2010	暖房	180kW
	ウエルネスプラザ	最上町	2011	冷暖房、給湯	900kW
	ホットハウスカムロ	金山町	2013	温泉加温	400kW
	梅里苑	真室川町	2014	暖房、給湯 温泉加温	450kW
	最上総合支庁	新庄市	2014	冷暖房、給湯	900kW
	(株)庄司製材所 及位工場	真室川町	2014	製品乾燥	1,500kW
	ニューグランドホテル	新庄市	2014	冷暖房	485kW
	山形県立農林大学校	新庄市	2015	給湯、暖房	240kW
	若者定住促進住宅	最上町	2016	暖房、給湯	190kW
新庄警察署	新庄市	2021	事務室の床暖房	100kW	

種目	施設名称等	所在地	設置年	利用法等	出力等 (換算含む)
廃棄物	最上広域市町村圏事務組合 エコプラザもがみ	鮭川村	2002	給湯、暖冷房、融雪	12,000kcal/h
雪氷エネルギー	舟形町農業体験実習館	舟形町	1994	冷房	雪氷貯蔵量 60t
	最上総合支庁産業経済部 農業技術普及課産地研究室 雪エネルギー利用実験施設	新庄市	1995	農産物貯蔵 山菜促成・制御栽培	雪氷貯蔵量 100t
	新庄市雪の里情報館	新庄市	1997	冷房	雪氷貯蔵量 55t
	エコ環境住宅	舟形町	1998	冷房、食品貯蔵	雪氷貯蔵量 19t
	新庄市農協ゆきむろ新庄 かむろ倉庫	新庄市	1999	農産物貯蔵、さくら んぼ抑制栽培	雪氷貯蔵量 1,000t
	沖の原機械利用組合 穀類等乾燥調整貯蔵施設	舟形町	1999	農産物貯蔵	雪氷貯蔵量 80t
	金山町森林交流センター	金山町	2001	冷房	雪氷貯蔵量 300t
	県立新庄神室産業高校雪室	新庄市	2002	農産物貯蔵、利用実験	雪氷貯蔵量 145t
	新雪国エコ環境住宅	舟形町	2007	食料品等貯蔵	雪氷貯蔵量 28t
	(株)カネシチ	舟形町	2013	木材乾燥施設	—
地中熱 (温泉熱)	瀬見温泉ロードヒーティング	最上町	1987	町道無散水融雪	年間代替効果 重油 5.61kℓ
	赤倉温泉ロードヒーティング	最上町	1989	町道無散水融雪	年間代替効果 重油 11.21kℓ
	赤倉温泉ロードヒーティング	最上町	1999	町道無散水融雪	年間代替効果 重油 10.34kℓ
	健康福祉プラザ 保養センターもがみ	最上町	2012	給湯、冷暖房	237kW
	いきいきランド ぽんぽ館	戸沢村	2013	冷暖房	158kW
	赤倉ゆけむり館	最上町	2018	暖房、給湯	260kW
地中熱	最上町産業振興センター	最上町	2015	ロードヒーティング	48kW
	若者定住促進住宅	最上町	2016	ロードヒーティング	—
	永井医院	最上町	2017	ロードヒーティング	98kW

資料：最上総合支庁保健福祉環境部環境課

## 12. 社会資本

### (1) 道路の現況

最上地域においては、国管理道路として一般国道 13 号と一般国道 47 号が東西南北の十字軸を形成し、加えて、東北中央自動車道及び新庄酒田道路の整備が進められている。また、県管理国道として金山町から真室川町を経由し酒田市に至る一般国道 344 号と新庄市から鮭川村、大蔵村を経由し寒河江市に至る一般国道 458 号が道路網の骨格を形成している。そして、これらの骨格路線から分岐して、38 路線の県道路網が管内市町村へ放射状に延びている。

#### ○高規格幹線道路「東北中央自動車道」

- ・尾花沢新庄道路（18.2km）は尾花沢市尾花沢から新庄市松本に至る路線で、平成 26 年 11 月 16 日に尾花沢 I C から野黒沢 I C までの 4.0km 区間が開通し全線開通している。
- ・新庄北道路（4.7km）は尾花沢新庄道路の終点である新庄市松本から新庄市十日町に至る路線で、平成 23 年 3 月 26 日に全線開通している。
- ・泉田道路（8.2km）は新庄北道路の終点である新庄市十日町から新庄市昭和に至る路線で令和 4 年 11 月 20 日に全線開通している。
- ・新庄金山道路（5.8km）は泉田道路の終点である新庄市昭和から金山町朴山に至る路線で、平成 27 年度から事業に取り組んでいる。
- ・金山道路（3.5km）は新庄金山道路の終点である金山町朴山から金山町飛ノ森に至る路線で、平成 30 年度から事業に取り組んでいる。
- ・主寝坂道路（9.9km）は金山町飛ノ森から真室川町及位に至る路線で、平成 20 年 3 月 30 日に全線開通している。
- ・真室川雄勝道路（7.2 kmのうち県内 3.0 km）は主寝坂道路の終点である真室川町及位から院内道路（秋田県内）に至る路線で、平成 29 年度から事業に取り組んでいる。
- ・金山道路が平成 30 年度に事業化されたことで、福島県相馬市から秋田県横手市までをつなぐ東北中央自動車道の全線で整備が行われている。

#### ○地域高規格道路

- ① 新庄酒田道路（約 50km）
  - ・新庄南バイパス（4.0km）は新庄市鳥越から新庄市本合海に至る路線で、平成 14 年 5 月 25 日に全線開通している。
  - ・新庄古口道路（10.6km）は、新庄南バイパスの終点新庄市本合海から戸沢村古口に至る路線で、平成 17 年度に事業着手している。平成 27 年 11 月 8 日に新庄市本合海から新庄市升形間（2.4km）、平成 30 年 7 月 15 日に戸沢村津谷から戸沢村古口間（2.2 km）がそれぞれ開通しており、令和 7 年度に全線開通が予定されている。
  - ・高屋防災（4.4km）は新庄古口道路の終点から高屋道路の起点に至る路線で、令和 2 年度から事業に取り組んでいる。
  - ・高屋道路（3.4km）は戸沢村古口地内に位置し、平成 18 年度から事業に取り組んでいる。
  - ・戸沢立川道路（5.8km）は戸沢村古口から庄内町狩川に至る路線で、令和 3 年度から事業に取り組んでいる。
- ② 石巻新庄道路（約 110km のうち県内約 30km）
  - ・新庄酒田道路と連結し日本海側と太平洋側を結び、地域間の交流連携の強化を図る東西軸として、国土交通省が令和 3 年 7 月に策定した「新広域道路交通計画・ビジョン」において、高規格道路の調査中区間に位置付けられた。令和 6 年度、国土交通省から、「県境部付近など現道課題が多い区間の計画の具体化に向けた検討を、関係自治体と連携して進める。」と発表された。

【道路の整備状況】

令和5年4月1日現在

道路の種類	路線数 (路線)	実延長 (km)	改良済延長 (km)	改良率 (%)	舗装済延長 (km)	舗装率 (%)
一般国道	2	82,785	66,380	80.2	76,357	92.2
主要地方道	12	193,197	173,702	89.9	177,596	91.9
一般県道	26	194,504	153,236	78.8	168,823	86.8
最上地域	40	470,486	393,318	83.6	422,776	89.9
村山地域	113	1,056,243	952,124	90.1	990,707	93.8
置賜地域	74	710,147	631,370	88.9	644,449	90.7
庄内地域	70	853,987	797,509	93.4	805,313	94.3
山形県	297	3,090,863	2,774,321	89.8	2,863,245	92.6

注：一般国道は県管理区間延長。また、地域をまたぐ路線もあるため、路線数は単純合計とはならない場合がある。

資料：山形県県土整備部道路整備課

【高速道路の整備状況】

令和6年4月1日現在

	予定路線延長(km)	供用延長(km)	供用率(%)
全 国 <sup>※1</sup>	11,520	10,284	89
東 北 <sup>※1</sup>	1,882	1,773	94
山 形 県 <sup>※1</sup>	340	292	86
最上地域(東北中央自動車道関連) <sup>※2</sup>	42	30	71

資料：※1 山形県県土整備部道路整備課高速道路整備推進室

※2 最上総合支庁建設部建設総務課

【地域高規格道路の整備状況】

令和6年4月1日現在

	候補路線延長 (km)	計画路線延長 (km)	供用延長 (km)	供用率 (%)
山形県 <sup>※1</sup>	30	100	36	36
最上地域 <sup>※2</sup>	30	28	8.6	31
新庄酒田道路	—	28	8.6	31
石巻新庄道路	30	0	0	—

注1：候補路線延長及び計画路線延長はおおよそのキロ数。

2：供用率は、計画路線延長に対する供用延長の比率。

資料：※1 山形県県土整備部道路整備課高速道路整備推進室

※2 最上総合支庁建設部建設総務課

(2) 都市計画の現況

最上地域においては、新庄市、金山町、最上町及び真室川町の1市3町で都市計画区域が定められ計画的な土地利用、都市整備が図られている。

都市計画道路については、36路線が都市計画決定されており、都市公園については、25箇所が開設されている。



【都市計画区域の状況】

令和5年3月31日現在

	最上地域	村山地域	置賜地域	庄内地域	山形県
行政区域面積 (ha)	108,911	261,940	216,583	240,527	827,961
都市計画区域面積 (ha)	10,244	53,669	19,486	41,455	124,854
行政区域に占める率 (%)	9.4	20.5	9.0	17.2	15.1
行政区域内人口 (人)	52,800	518,700	187,200	257,500	1,016,200
都市計画区域内人口 (人)	41,200	480,300	145,700	209,600	876,800
行政区域に占める率 (%)	78.0	92.6	77.8	81.4	86.3

注：県の行政区域面積及び人口は、都市計画区域が定められていない市町村を除く。

資料：「山形県の都市計画」【資料編】令和5年

【街路の整備状況】

令和5年3月31日現在

	最上地域	村山地域	置賜地域	庄内地域	山形県
都市計画延長 (m)	59,780	621,555	273,510	319,510	1,274,355
改良済延長 (m)	34,110	431,502	123,654	181,875	771,141
整備率 (%)	57.1	69.4	45.2	56.9	60.5

資料：「山形県の都市計画」【資料編】令和5年

【都市計画公園の開設状況】

令和5年3月31日現在

	最上地域	村山地域	置賜地域	庄内地域	山形県
都市計画公園開設面積 (ha)	88.89	719.23	193.64	170.53	1,172.29
1人あたりの都市計画公園面積 (m <sup>2</sup> /人)	21.6	15.0	13.3	8.1	13.4

注1：主な最上地域の開設済都市計画公園 東山公園・最上中央公園(かむてん公園)(新庄市)、真室川公園・真室川町総合運動公園(真室川町)、最上西公園(最上町)

2：1人あたりの都市計画公園面積は、開設面積/都市計画区域内人口

資料：「山形県の都市計画」【資料編】令和5年

**(3) 河川の現況**

最上地域では、一級河川最上川水系として、奥羽山系を源とする最上小国川、泉田川と出羽山系を源とする角川、銅山川と鳥海山系を源とする鮭川があり、これらに合流する小河川を含めると、山形県管理の一級河川は136河川、延長645.9kmとなっている。

【河川の整備状況】

令和5年3月31日現在

	河川本数	管理延長 (km)	整備状況		
			要整備延長 (km)	整備済延長 (km)	整備率 (%)
最上地域	136	645.9	403.5	204.2	50.6
村山地域	148	772.5	492.1	191.6	38.9
置賜地域	116	682.5	407.9	198.2	48.6
庄内地域	154	718.6	454.9	182.2	40.1
山形県	554	2,819.5	1,758.4	776.2	44.1

注：山形県が管理する河川延長であり、直轄管理延長は含まれない。

資料：山形県県土整備部河川課

#### (4) 砂防の現況

最上地域は、総面積 1,803 km<sup>2</sup>のうち、およそ 3/4 が山地であり、土砂災害から生命、財産を守るため、土石流危険渓流対策、急傾斜地崩壊防止対策、地すべり防止対策、雪崩対策に取り組んでいる。

##### 【土石流危険渓流対策】

令和 6 年 3 月 31 日現在

	土石流危険渓流箇所数(A)	砂防指定地数(B)	整備済箇所数(C)	整備率(%) (D) (D=C/A×100)
最上地域	302	386	95	31.5
村山地域	527	647	135	25.6
置賜地域	687	464	139	20.2
庄内地域	700	546	262	37.4
山形県	2,216	2,043	631	28.5

注 1：土石流危険渓流の整備済箇所数は土砂量換算 (C=A×D/100) であり、実際の整備渓流数とは直接関係しない。

2：直轄分(国)も含む。

資料：山形県県土整備部砂防・災害対策課

##### 【地すべり防止対策】

令和 6 年 3 月 31 日現在

	地すべり危険箇所数(A)	地すべり防止区域数(B)	整備済箇所数(C)	整備率(%) (D) (D=C/A×100)
最上地域	46	28	23	50.0
村山地域	92	34	22	23.9
置賜地域	52	20	14	26.9
庄内地域	40	17	14	35.0
山形県	230	99	73	31.7

注：直轄で施工した個所は整備後に県管理となる。

資料：山形県県土整備部砂防・災害対策課

##### 【急傾斜地崩壊防止対策】

令和 6 年 3 月 31 日現在

	急傾斜地崩壊危険箇所数(A)	急傾斜地崩壊危険区域数(B)	整備済箇所数(C)	整備率(%) (D) (D=C/A×100)
最上地域	309	67	62	20.1
村山地域	442	97	106	24.0
置賜地域	210	38	36	17.1
庄内地域	364	125	125	34.3
山形県	1,325	327	329	24.8

資料：山形県県土整備部砂防・災害対策課

#### (5) ダム事業の現況

最上地域では、県で管理するダムは 3 箇所である。

##### 【ダムの整備状況】

令和 6 年 3 月 31 日現在

ダム名	河川名	目的	形式	有効貯水容量 (千 m <sup>3</sup> )	所属	竣工
高坂ダム	鮭川	治・発	重力式 コンクリート	12,750	山形県 (県土整備部)	S41.12
神室ダム	金山川	治・上水・ 発		5,800		H5.10
最上小国川 流水型ダム	最上小国川	治		2,100		R2.8

資料：山形県県土整備部河川課

## (6) 公営住宅の現況

公営住宅は、国の補助を受けて建設し、住宅に困窮している低所得者に対して低廉な家賃で賃貸するもので、最上地域における管理戸数は、県営住宅 2 団地 136 戸、市町村営住宅 38 団地 713 戸、合計 40 団地 849 戸である。その他に、公営住宅法によらない市町村営の住宅が、新庄市に 1 団地 80 戸、金山町に 2 団地 18 戸、最上町に 4 団地 20 戸、舟形町に 10 団地 29 戸、真室川町に 1 団地 12 戸、大蔵村に 3 団地 31 戸、鮭川村に 3 団地 17 戸、戸沢村に 3 団地 24 戸が管理されている。

### 【県営住宅の管理戸数】

令和 6 年 4 月 1 日現在

団地名	建設年度	構造	間取り	管理戸数(戸)	家賃(円)	
三吉町 アパート	1号棟	S50	中層耐火4階	6+6+4.5+DK	24	12,900～19,300
	2号棟	S51	〃	〃	24	13,900～20,700
	3号棟	S52	〃	〃	24	12,900～19,300
若葉東 アパート	1号棟	S55	〃	8+6+4.5+DK	24	16,400～24,500
	2号棟	S56	〃	8+6+6+DK	24	16,600～24,700
	3号A	S57	〃	8+4.5+LDK	4	15,200～22,600
	〃B	〃	〃	6+6+4.5+DK	8	15,500～23,100
	〃C	〃	〃	8+6+4.5+DK	4	17,000～25,300
計				136		

注：家賃は、入居者の収入によって異なる。

資料：最上総合支庁建設部建築課

### 【公営住宅の分布状況】

県 営	2 団地	136 戸
新庄市	5 団地	362 戸
金山町	7 団地	77 戸
最上町	13 団地	93 戸
舟形町	2 団地	53 戸
真室川町	5 団地	64 戸
大蔵村	—	—
鮭川村	1 団地	15 戸
戸沢村	5 団地	49 戸
合 計	40 団地	849 戸

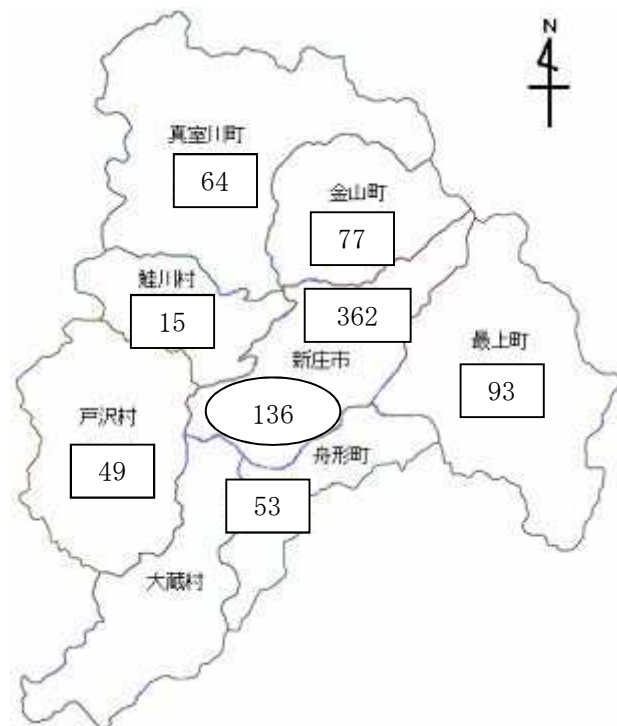

#### 【凡例】

記号	事業主体
□	市町村営
○	県 営

資料：最上総合支庁建設部建築課

## 13. 国際交流

最上地域における令和5年12月31日現在の外国人人口は、前年に比べ144人増となる770人で、県全体の約1割を占めている。

国籍別では、ベトナムが247人(32.1%)、中国が117人(15.2%)、韓国が99人(12.9%)、フィリピンが86人(11.2%)であり、この4か国で全体の71.3%を占めている。

その他では、ミャンマー52人(6.8%)、インドネシア32人(4.2%)と続いている。

在留資格別では、技能実習344人(44.7%)、永住者248人(32.2%)で全体の76.9%を占め、以下特定技能62人(8.1%)、技術・人文知識・国際業務34人(4.4%)、家族滞在19人(2.5%)、日本人の配偶者等18人(2.3%)となっている。

### 【国籍別外国人人口の状況】

令和5年12月31日現在 (単位：人)

	総数							
		ベトナム	中国	韓国	フィリピン	ミャンマー	インドネシア	左記以外
新庄市	428	171	45	32	40	27	29	84
金山町	62	21	11	13	5	2	2	8
最上町	112	38	34	22	10	0	0	8
舟形町	34	0	4	11	2	13	0	4
真室川町	26	1	4	5	4	0	0	12
大蔵村	17	1	2	7	7	0	0	0
鮭川村	27	1	7	4	8	0	0	7
戸沢村	64	14	10	5	10	10	1	14
最上地域	770	247	117	99	86	52	32	137
村山地域	4,390	1,231	791	822	522	49	171	804
置賜地域	2,296	720	581	243	171	151	114	316
庄内地域	1,655	479	341	199	202	42	58	334
山形県	9,111	2,677	1,830	1,363	981	294	375	1,591

資料：山形県みらい企画創造部国際人材活躍・コンベンション誘致推進課

### 【在留資格別外国人人口】

令和5年12月31日現在 (単位：人)

	総数							
		技能実習	永住者	特定技能	技術・人文知識・国際業務	家族滞在	日本人の配偶者等	左記以外
最上地域	770	344	248	62	34	19	18	45
村山地域	4,390	1,032	1,630	406	293	131	199	699
置賜地域	2,296	581	710	291	246	86	89	293
庄内地域	1,655	556	487	124	82	58	84	264
山形県	9,111	2,513	3,075	883	655	294	390	1,301

資料：山形県みらい企画創造部国際人材活躍・コンベンション誘致推進課

### 【友好都市を締結している市町村】

- 新庄市 … 台湾 南投県草屯鎮 (令和5年9月20日提携)
- 鮭川村 … フィリピン カウイット町 (昭和63年6月30日提携)
- 戸沢村 … フィリピン ジェネラルトリアス市 (平成元年8月11日提携)

## 14. 教育文化施設

最上地域には小学校 13 校、中学校 9 校、義務教育学校 3 校があり、各地域の特色を活かしながら、子どもたちの教育を実施している。児童生徒数の減少に伴い、地区内小中学校では統廃合が進んでいる。県内初の施設一体型小中一貫教育校「新庄市立萩野学園」が、平成 27 年の学校教育法改正に伴い、平成 28 年 4 月から県内初の義務教育学校となった。さらに、令和 3 年 4 月には、新たな義務教育学校として、明倫学園と戸沢学園が開校した。

県立新庄養護学校では、平成 29 年 4 月から高等部に就労を目指す教育課程の「就労コース」が設置された。

高校は、県立高校 3 校、私立高校 1 校の計 4 校が設置されている。生徒数の減少により、平成 26 年 4 月県立金山高等学校が、県立新庄南高等学校金山校に、平成 27 年 4 月には県立真室川高等学校が、県立新庄神室産業高等学校真室川校にそれぞれ再編された。平成 30 年 4 月には県立新庄北高等学校に、基礎的な知識・技能を活用し自ら見つけた課題へ主体的・協働的に取り組む「探究型学習」に重点を置いた「普通科 探究コース」が設置された。また、私立新庄東高等学校では、進学や基礎学力の充実を目指し、特色ある教育が展開されている。

高校卒業後の教育施設としては、2 年制専修学校の山形県立農林大学校と新庄コアカレッジ（コンピューター技術養成）があり、令和 6 年 4 月には将来の日本農林業のリーダー育成を目指す 4 年制大学の東北農林専門職大学が開学している。

また、平成 17 年 4 月から山形大学と最上 8 市町村との連携により、山形大学のキャンパス機能が「山形大学エリアキャンパスもがみ」として展開され、最上地域の資源・施設を活用した高等教育・研究及び最上地域と山形大学の連携交流をとおして、様々な分野における人材育成や地域活性化に努めている。

平成 4 年に舟形町の西ノ前遺跡より出土した「西ノ前土偶」が、平成 24 年 9 月 6 日に国宝に指定された。「縄文の女神」と呼ばれるこの土偶は、学術的な価値の高さとともに、地域の観光や産業振興のシンボルとしても期待が高まっている。

また、平成 28 年 12 月には「新庄まつり」がユネスコ無形文化遺産に登録され、子どもたちが、郷土に対する誇りや愛着を持ち、地域とつながる心を醸成していくことが期待される。

### 【学校数】

令和 6 年 4 月 1 日現在(単位：校、人)

	小学校				中学校				義務教育学校				高等学校				備考
	校数	児童数	学級数	教職員数	校数	生徒数	学級数	教職員数	校数	児童生徒数	学級数	教職員数	校数	生徒数	学級数	教職員数	
新庄市	4	869	50	79	3	460	26	58	2	936	48	89	4	1,378	63	282	定・分校含む
金山町	1	201	10	17	1	112	5	15	0	0	0	0	0	0	0	0	
最上町	2	315	24	35	1	187	10	21	0	0	0	0	0	0	0	0	
舟形町	1	178	9	15	1	97	5	13	0	0	0	0	0	0	0	0	
真室川町	3	270	23	40	1	129	7	17	0	0	0	0	0	0	0	0	
大蔵村	1	121	8	14	1	89	5	13	0	0	0	0	0	0	0	0	
鮭川村	1	161	11	17	1	89	5	13	0	0	0	0	0	0	0	0	
戸沢村	0	0	0	0	0	0	0	0	1	222	15	30	0	0	0	0	
合計	13	2,115	135	217	9	1,163	63	150	3	1,158	63	119	4	1,378	63	282	

資料：最上教育事務所



令和 6 年 4 月 1 日現在

注 1：小：小学校 中：中学校

義：義務教育学校 高：高等学校

2：金山校（県立新庄南高等学校 金山校）

3：最上校（県立新庄北高等学校 最上校）

4：真室川校（県立新庄神室産業高等学校 真室川校）

【指定文化財】

令和6年4月1日現在

	種 別	名 称	所有者 (管理団体)
国宝	考古資料	土偶 附 土偶残欠47点(最上郡舟形町西ノ前遺跡出土)	山形県
国指定文化財	重要文化財建造物	旧矢作家住宅	新庄市
		八幡神社本殿附棟札1枚 拝殿附棟札1枚 附棟札6枚	新庄市鳥越八幡神社
		旧有路家住宅	最上町
	重要文化財彫刻	銅造如来倚像 (薬師堂安置)	真室川町山神社
	重要文化財考古資料	土偶 (最上郡真室川町大字釜淵字五郎前出土)	真室川町正源寺
	重要無形民俗文化財	新庄まつりの山車行事 (ユネスコ無形文化遺産)	新庄市新庄まつりの山車行事保存会
	記念物史跡	新庄藩主戸沢家墓所	新庄市瑞雲院ほか
		出羽仙台街道 中山越	最上町、国(国土交通省)ほか
	記念物名勝	おくのほそ道の風景地 本合海	新庄市、個人ほか
特別天然記念物	カモシカ	無主物	
天然記念物	イヌワシ	〃	
	ヤマネ	〃	
県指定文化財	有形文化財建造物	天満神社本殿・拝殿	新庄市天満神社
		富山馬頭観音堂 附 宮殿1基、棟札8枚	最上町東善院住職奥山東順
	有形文化財彫刻	木造阿弥蛇如来坐像	新庄市接引寺
		木造薬師如来坐像	鮭川村向居文化遺産保存委員会
	有形文化財考古資料	弥生式土器	新庄市、個人
	有形文化財歴史資料	元亨四年阿弥陀三尊板碑	真室川町光明院
	有形民俗文化財	隠明寺ダコの版木	新庄市、個人
		富山馬頭観音堂奉納絵馬	最上町東善院住職奥山東順
	無形民俗文化財	萩野仁田山鹿子踊	新庄市萩野仁田山鹿子踊保存会
		稲沢番楽	金山町稲沢番楽保存会
		鮭川歌舞伎	鮭川村鮭川歌舞伎保存会
	天然記念物	石動の親スギ	新庄市石動神社
		富沢のトチノキ	最上町、個人
		滝の沢の一本杉	真室川町、国(農林水産省)
		角川の大スギ	戸沢村、今熊野神社
		チョウセンアカシジミ	無主物
猿羽根楯跡の親杉		舟形町、個人	
史跡	清水城跡	大蔵村ほか	
登録有形文化財建造物	肘折砂防堰堤	大蔵村、国(国土交通省)	
	旧農林省蚕糸試験場新庄支場(他9件)	新庄市	
	旧農林水産省積雪地方農村経済調査所庁舎	新庄市	
	近岡家住宅主屋	金山町、個人	

資料：山形県観光文化スポーツ部県民文化芸術振興課博物館・文化財保存活用室

【主な体育・文化施設】

令和6年4月1日現在

区分	地区中央・市民館	自治会館	生涯学習・研修センター	(図書館)	歴史民俗資料館	文化会館	(体育館)	運動場	野球場	陸上競技場	キャンプ場	スキー場	プール	ボート場
新庄市	2	96	2	1	2	1	2	6	1	-	1	1	-	
金山町	1	31	-	1	-	-	1	1	-	1	1	-	-	
最上町	4	40	-	1	-	-	-	2	-	2	1	1	1	
舟形町	1	25	1	1	1	-	4	3	-	1	-	1	1	
真室川町	3	55	1	1	1	-	1	2	-	-	1	-	1	
大蔵村	1	22	4	1	-	-	3	4	-	-	1	-	-	
鮭川村	1	45	-	1	-	-	1	1	-	1	-	-	-	
戸沢村	1	31	1	1	-	-	2	1	1	-	-	-	-	
合計	14	345	9	8	4	1	14	20	2	5	5	3	3	

資料：最上教育事務所

## 15. 市民活動

### (1) 特定非営利活動法人（NPO法人）の状況

県では、平成24年3月に「山形県社会貢献活動推進計画」を策定し、NPO、県民、企業、市町村など地域を構成する様々な主体と連携、協働して、“県民参加の社会づくり”を目指すとともに、その重要な担い手であるNPOの活動基盤の充実・強化を図ることとしている。また、新庄市では、平成17年2月に「協働推進のための指針」を策定している。

#### 【最上地域のNPO法人の活動分野別数】

令和6年4月1日現在（単位：法人）

	最上地域	新庄市	金山町	最上町	舟形町	真室川町	大蔵村	鮭川村	戸沢村
NPO法人数	40	19	4	5	3	2	1	3	3
活動分野別	保健、医療又は福祉の増進	28	12	3	4	2	1	1	3
	社会教育の推進	30	15	2	3	3	2	1	2
	まちづくりの推進	27	13	3	3	1	2	1	2
	観光振興	5	1	1		1	1		1
	農山漁村中山間地振興	10	1	2	2	3	1		1
	学術、文化、芸術又はスポーツの振興	14	5	2	1	1	2	1	1
	環境の保全	12	4	2	3		2		1
	災害救援	7	4		1		1		1
	地域安全	17	10	1		1	1	1	2
	人権の擁護又は平和の推進	8	7		1				
	国際協力	2	2						
	男女共同参画社会の形成の促進	4	4						
	子どもの健全育成	31	14	3	4	2	2	1	2
	情報化社会の発展	5	3		1		1		
	科学技術の振興	2	2						
	経済活動の活性化	11	6		3		2		
	職業能力の開発又は雇用機会の拡充支援	14	8		2	3			1
	消費者の保護								
	上記の活動を行う団体の運営又は活動に関する連絡、助言又は援助	27	11	3	3	3	1	1	3
条例で定める活動									

資料：最上総合支庁総務企画部総務課

### (2) ふるさとの川愛護活動支援事業（旧 ふるさとの川アダプト事業）

県内河川、海岸、砂防区域を対象に、地域住民及び企業等が環境保全、清掃美化及び啓発等のボランティア活動を実施することにより良好な環境形成を推進する「山形県ふるさとの川愛護活動支援事業」は認定団体によって実施されており、認定状況等は以下のとおりである。

#### 【愛護活動支援事業認定団体】

令和6年1月31日現在（単位：団体、人、m）

	認定団体	会員数	参加者（延人数）	認定延長
最上地域	43	1,352	3,467	53,430
村山地域	244	9,116	17,996	157,673
置賜地域	131	6,031	8,992	176,768
庄内地域	96	6,537	9,488	94,719
山形県	514	23,036	39,943	482,590

資料：山形県県土整備部河川課

### (3) ふれあいの道路愛護事業（通称マイロードサポーター事業）

「ふれあいの道路愛護事業」は、県が管理する道路を対象に、地域と県の協働による道路の維持管理を目指し、道路の維持管理に対する住民満足度の向上及び魅力あふれる道路空間の創出を図ることを目的とするものであり、管内の認定団体は以下のとおりである。

#### 【最上地域のマイロードサポーター団体】

令和5年4月1日現在

	認定団体	活動人数	活動延長(m)
最上地域	62	2,047	96,505
村山地域	208	6,799	196,097
置賜地域	96	5,212	169,054
庄内地域	187	4,169	188,978
山形県	553	18,227	650,634

資料：山形県県土整備部道路保全課

### (4) 自主防災組織の整備状況

自主防災組織とは、主に町内会・自治会が母体となって地域住民が自主的に連帯して防災活動を行う任意団体である。最上地域の組織率は、令和6年4月1日時点で90.1%であり、県平均を下回っている状況である。

#### 【自主防災組織率の状況】

令和6年4月1日現在（単位：組織、戸、%）

	自主防災組織数	全世帯数	組織されている地域の世帯数	組織率
新庄市	120	13,861	11,581	83.6
金山町	31	1,703	1,703	100.0
最上町	32	2,790	2,537	90.9
舟形町	34	1,816	1,777	97.9
真室川町	73	2,527	2,527	100.0
大蔵村	28	1,018	1,018	100.0
鮭川村	52	1,314	1,314	100.0
戸沢村	30	1,353	1,313	97.0
最上地域	400	26,382	23,770	90.1
村山地域	1,341	210,660	191,868	91.1
置賜地域	718	77,507	67,316	86.9
庄内地域	1,153	106,007	105,466	99.5
山形県	3,612	420,556	388,420	92.4

資料：山形県防災くらし安心部防災危機管理課



# 16. 管内市町村の概要

H P アドレス [www.city.shinjo.yamagata.jp/](http://www.city.shinjo.yamagata.jp/)  
E-mailアドレス [info@city.shinjo.yamagata.jp](mailto:info@city.shinjo.yamagata.jp)

しんじょうし <b>新 庄 市</b>		〒996-8501 新庄市沖の町10番37号			TEL 0233 (22) 2111		FAX 0233 (22) 0989							
地名由来		中世以来の地名であり、かつて当地を支配した清水氏の清水城(現大蔵村)に対する新しい城の意との説と鳥越橋主小田島氏が新たに開いた荘園の意との説がある。			市 の 木、花		もみ あじさい							
地 勢		県の北東部、最上地域の中心都市である。四方を山で囲まれた新庄盆地の中心に位置し、ほぼ菱形の形をなしている。古くから交通の要衝であり、西南端を流れる最上川の船運でも栄えた。気候は典型的な内陸性気候である。												
沿 革		昭和24年4月1日 市制施行(明治22年町制施行) 昭和30年4月 萩野村編入 昭和31年9月 八向村編入												
区 分	人 口	世帯数	高齢化率(%)	総 面 積	林野面積割合	可住地面積割合	D I D s 人 口 (令和2年国調)							
昭和 25 年国調	41,258	7,471	3.2	222.85km <sup>2</sup> (県内14位)	57.6%	41.1%	17,737 (県内7位)							
昭和 50 年国調	42,227	11,010	8.2	昼夜間人口比率(令和2年国調)	110.6%(県内2位)	人口密度(令和2年国調)	154.5人/km <sup>2</sup> (県内11位)							
平成 17 年国調	40,717	12,950	24.3	産業別就業人口(令和2年国調)		住民基本台帳人口(令和5年1月1日)	選挙人名簿登録者数(令和5年12月1日)							
平成 22 年国調	38,850	12,980	26.7	第一次産業	1,520 (9.0%)	男 15,969	うち外国人 86	男 13,457						
平成 27 年国調	36,894	12,961	30.0	第二次産業	4,883 (28.9%)	女 17,405	うち外国人 245	女 14,747						
令和 2 年国調	34,432	12,857	33.3	第三次産業	10,518 (62.2%)	計 33,374	うち外国人 331	計 28,204						
同上 県内順位	8位	8位	30位	計	17,274 (100.0%)	合計特殊出生率(令和4年)		1.41%(県内9位)						
農業産出額(令和3年)	618千円(県内14位)		製造品出荷額等(令和2年)		6,405千円(県内9位)		年間商品販売額(令和3年)		7,857千円(県内6位)					
市 町 村 長 ・ 副 市 町 村 長	やましな とものり 市 長 山 科 朝 則 (任期 令和 9年 9月29日 1期目)			議 会	さとう たくや 議 長 佐 藤 卓 也		党派別議員数(令和6年4月1日)							
	いしやま けんいち 副市長 石 山 健 一 (任期 令和 9年12月12日 1期目)				こんた ひろのり 副議長 今 田 浩 徳		公明党 1 無所属 14 共産党 1 幸福実現党 1 国民民主党 1							
行 政 組 織 機 構	総務課・総合政策課・財政課・税務課・市民課・環境課・成人福祉課・子育て推進課・健康課・農林課・商工観光課・都市整備課 上下水道課 会計課			議員定数 18人			議員任期 令和 9年4月30日							
	教育委員会 教育総務課 学校教育課 社会教育課 学校			議 会 事務局長 選挙管理委員会 監査委員			職員数(令和6年4月1日) 一般行政 209 特別行政 29 公営企業等 34 病院 0 水道 7 その他 27 合 計 272							
一部事務組合等加入状況	山形県消防補償等組合 山形県自治会館管理組合 山形県市町村職員退職手当組合 最上広域市町村圏事務組合 山形県後期高齢者医療広域連合													
協議会加入状況	最上圏域下水道共同管理協議会													
財 産 区	-----													
公社及び主要第三セクター	新庄市土地開発公社 (一財)新庄市スポーツ協会 (株)東北情報センター													
基本構想	第5次新庄市総合計画基本構想(令和2年6月19日議決) 計画期間令和3年度～令和12年度				基本計画 第5次新庄市総合計画基本計画(令和3年3月) 計画期間令和3年度～令和12年度									
行政方針等	市の将来像を「住みよさ」をかたちに「新庄市」と定め、その実現のため8つのまちづくりの柱と重点プロジェクトに取り組む。 ① 子どもの笑顔があふれるまち(子育て) ⑥ 快適な暮らしを支えるまち(都市基盤) ② いのち輝き学びあふまち(教育) ⑦ 選ばれるまち(シティプロモーション) ③ 健やかでしあわせなまち(健康・福祉) ⑧ 将来にわたって持続可能なまち(行政経営) ④ 活力のあるまち(産業) ⑤ 安全・安心で美しいまち(生活環境)				重点事業 まちづくりにおける課題の解決に向け、全市的に取り組むべきプロジェクト ① 若者や子どもであふれるまちプロジェクト ② 市民が健康で元気なまちプロジェクト ③ 持続可能で選ばれるまちプロジェクト									
都市宣言等	交通安全都市宣言 無雪都市宣言 平和都市宣言 暴力のない明るい都市宣言 健康・福祉都市宣言 環境保全都市宣言													
特色ある条例	-----													
姉妹・友好都市等	高萩市(茨城県) 三鷹市(東京都) 葛城市(奈良県) 新庄村(岡山県) 草屯鎮(台湾)													
普 通 会 計 状 況 (百万円)	区 分	歳入	地方税	地方譲与税	地方交付税	国庫支出金	県支出金	地方債	その他					
	5当初予算	18,959 (100.0)	4,496 (23.7)	128 (0.7)	4,738 (25.0)	2,401 (12.7)	1,459 (7.7)	1,587 (8.4)	4,150 (21.8)					
	4年度決算	20,608 (100.0)	4,652 (22.6)	140 (0.7)	5,318 (25.8)	3,360 (16.3)	1,432 (6.9)	921 (4.5)	4,785 (23.2)					
	3年度決算	24,624 (100.0)	4,597 (18.7)	133 (0.5)	5,621 (22.8)	4,433 (18.0)	1,441 (5.9)	3,096 (12.6)	5,303 (21.5)					
	区 分	歳出	人件費	物件費	扶助費	補助費等	普通建設事業費	公債費	その他					
	5当初予算	18,959 (100.0)	2,528 (13.3)	2,713 (14.3)	3,764 (19.9)	2,684 (14.2)	2,392 (12.6)	1,469 (7.7)	3,409 (18.0)					
	4年度決算	19,751 (100.0)	2,486 (12.6)	2,763 (14.0)	3,923 (19.9)	2,822 (14.3)	1,577 (8.0)	1,511 (7.6)	4,669 (23.6)					
	3年度決算	23,395 (100.0)	2,426 (10.4)	2,865 (12.2)	4,533 (19.4)	2,586 (11.1)	4,106 (17.6)	1,456 (6.2)	5,423 (23.1)					
	区 分	形式収支	実質収支	標準財政規模	地方債現在高	積立金現在高	実質収支比率	財政力指数	経常収支比率	実質赤字比率	連結実質赤字比率	実質公債費比率	将来負担比率	資金不足比率
	5当初予算	-----	-----	9,933	-----	-----	-----	0.51	-----	-----	-----	-----	-----	
4年度決算	857	789	9,909	16,693	6,123	8.0	0.51	93.9	-	-	7.1	2.0	-	
3年度決算	1,228	1,221	10,092	17,207	5,110	12.1	0.52	87.0	-	-	7.1	19.3	-	
公 共 施 設 整 備 状 況	道路延長	道路改良率	道路舗装率	永久橋比率	水道普及率		下水道普及率		生活排水処理施設普及率	リサイクル率				
	304km	69.5%	78.4%	100.0%	96.1%		81.3%		81.0%	10.8%				
	公営住宅等	公園	人口一人当り公園面積	病院	診療所	公民館	保育所	児童館	幼稚園					
	442戸	19ヶ所	37.3m <sup>2</sup> (行政区域内)	3院	49ヶ所	2館	8ヶ所	2館	4園					
小学校	中学校	高等学校	高専短大	大学										
6校	5校	4校	-	-										
行事・祭等	新庄まつり 新庄カド焼きまつり みちのく民話まつり 新庄雪まつり 新庄味覚まつり 新庄そばまつり 新庄キャッスルサイドリレーマラソン													
名所・旧跡等	鳥越八幡神社 旧矢作家住宅 新庄藩主戸沢家墓所 旧蚕糸試験場新庄支場 旧積雪地方農村経済調査所 おくのほそ道の風景地(本台海)													
特産品・名物	くじらもち 新庄東山焼 新庄亀織 玄米みそ いものこ汁 納豆 もつラーメン 手打ちそば 馬刺 隠明寺風 あじさいせんべい													
主要企業等	山形航空電子(株) アヒコファインテック(株) 山形東亜DKK(株) (株)新庄エレメックス (株)ヤマトテック (株)ダイユー (株)山形メタル (株)柿崎工務所 (株)沼田建設													
郷土出身者	小磯国昭(元内閣総理大臣) 平塚英吉(蚕糸) 伊藤四男(柔道) 折下吉延(都市計画) 近岡善次郎(洋画) 奥山峰石(人間国宝・鍛金)													
市町村振興協会資金充当事業	センチュリーパーク整備(H10～12) 流雪溝設備(H13～14) 新田川河川公園設備(H13～14)													

かねやままち <b>金山町</b>		〒999-5402 最上郡金山町大字金山324番地1			TEL 0233 (52) 2111		FAX 0233 (52) 2004							
地名由来		町内の谷口銀山にちなむ近世以来の郷村名による。 金山の金は鉱物を総称する。(大日本地名辞書)			町の木、花 金山杉 ぶな やまぼうし									
地勢 県都山形市から北へ80km、山形県の東北部に位置し、北部並びに西部は真室川町、南部は新庄市、東部は秋田県に接する県境の町である。 竜馬山付近を中心にほぼ塊状となり、東西約18km、南北約14kmの町である。														
沿革 明治22年4月1日 村制施行(金山町村、有屋村、下野明村、安沢村、上台村、山崎村、朴山村、飛森村、谷口銀山村、漆野村、中田村合体) 大正14年1月1日 町制施行														
区分	人口	世帯数	高齢化率(%)	総面積	林野面積割合	可住地面積割合	D I D s 人口(令和2年国調)							
昭和25年国調	10,299	1,591	3.3	161.67km <sup>2</sup> (県内23位)	78.4%	21.6%	- (県内-位)							
昭和50年国調	7,959	1,726	9.3	昼夜間人口比率(令和2年国調)	83.3%(県内31位)	人口密度(令和2年国調)	31.4人/km <sup>2</sup> (県内28位)							
平成17年国調	6,949	1,728	27.6	産業別就業人口(令和2年国調)		住民基本台帳人口(令和5年1月1日) 選挙人名簿登録者数(令和5年12月1日)								
平成22年国調	6,365	1,703	29.8	第一次産業	471(17.2%)	男	2,456	うち外国人	3	男	2,101			
平成27年国調	5,829	1,643	32.2	第二次産業	975(35.7%)	女	2,525	うち外国人	47	女	2,120			
令和2年国調	5,071	1,572	37.0	第三次産業	1,286(47.1%)	計	4,981	うち外国人	50	計	4,221			
同上県内順位	30位	32位	21位	計	2,746(100.0%)	合計特殊出生率(令和4年)		1.48%(県内5位)						
農業産出額(令和3年)	218千円(県内29位)		製造品出荷額等(令和2年)		267千円(県内33位)		年間商品販売額(令和3年)		223千円(県内30位)					
市町村長・副市町村長	さとう えいじ 町長 佐藤英司(任期 令和10年4月26日2期目) おの かずとし 副町長 小野和俊(任期 令和9年3月31日1期目)			議会	くりた やすのり 議長 栗田保則 ぬまざわ みちや 副議長 沼澤道也		党派別議員数(令和6年4月1日) 無所属 10							
行政組織機構	町長 副町長 総務課・総合政策課・町民税務課・健康福祉課・環境整備課・産業課・町立診療所 出納室			議員定数	10人		議員任期 令和9年4月30日							
加入状況	一部事務組合等 山形県消防補償等組合 山形県自治会館管理組合 山形県市町村職員退職手当組合 山形県市町村交通災害共済組合 最上広域市町村圏事務組合 最上地区広域連合 山形県後期高齢者医療広域連合													
協議会加入状況	最上圏域下水道共同管理協議会													
財産区	-													
公社及び主要第三セクター	(株)グリーンパレー神室振興公社													
基本構想	第5次金山町総合発展計画 計画期間令和3~令和12年度				基本計画		第5次金山町総合発展計画(第2期金山町まち・ひと・しごと創生総合戦略) 計画期間令和3~令和7年度							
行政方針等	『みんなが主役、みんなの故郷、金山町』~住んでよし、訪ねてよしのまちの実現 ① 魅力と活力の向上、安心して働くことができるまち ② 新しいつながりと定着、住んでよかったと思えるまち ③ 結婚・出産・子育ての希望がかなう、誰もが生きがいを持てるまち ④ ひとが集う、持続可能なまち ⑤ 誰もが活躍できる地域社会、生涯活躍のまち					重点事業	① 地産振興・雇用安定プロジェクト ② 移住・定住推進プロジェクト ③ 結婚・出産・子育てプロジェクト ④ 地域連携・生涯活躍プロジェクト							
都市宣言等	非核平和都市宣言													
特色ある条例	公文書公開条例 街並み景観条例 自律のまちづくり基本条例													
姉妹・友好都市等	-													
普通会計状況(百万円)	区分	歳入	地方税	地方譲与税	地方交付税	国庫支出金	県支出金	地方債	その他					
	5当初予算	4,416(100.0)	416(9.4)	49(1.1)	2,244(50.8)	267(6.0)	286(6.5)	459(10.4)	695(15.8)					
	4年度決算	5,142(100.0)	455(8.9)	63(1.2)	2,485(48.3)	541(10.5)	240(4.7)	229(4.4)	1,129(22.0)					
	3年度決算	4,812(100.0)	451(9.4)	59(1.2)	2,519(52.3)	642(13.3)	225(4.7)	178(3.7)	738(15.4)					
	区分	歳出	人件費	物件費	扶助費	補助費等	普通建設事業費	公債費	その他					
	5当初予算	4,416(100.0)	810(18.3)	716(16.2)	348(7.9)	752(17.0)	598(13.6)	456(10.3)	736(16.7)					
	4年度決算	4,835(100.0)	782(16.2)	618(12.8)	368(7.6)	828(17.1)	404(8.4)	463(9.6)	1,372(28.3)					
	3年度決算	4,527(100.0)	805(17.8)	607(13.4)	465(10.3)	718(15.9)	287(6.3)	457(10.1)	1,188(26.2)					
	区分	形式収支	実質収支	標準財政規模	地方債現在高	積立金現在高	実質収支比率	財政力指数	経常収支比率	実質赤字比率	連結実質赤字比率	実質公債費比率	将来負担比率	資金不足比率
	5当初予算	-	-	2,789	-	-	-	0.20	-	-	-	-	-	-
4年度決算	307	303	2,800	3,695	2,343	10.8	0.20	87.5	-	-	9.8	-	-	
3年度決算	286	282	2,890	3,913	1,976	9.8	0.20	85.5	-	-	10.2	9.0	-	
公共施設整備状況	道路延長	道路改良率	道路舗装率	永久橋比率	水道普及率		下水道等普及率		生活排水処理施設普及率		リサイクル率			
	152km	61.7%	67.5%	53.8%	98.7%		90.4%		90.8%		15.5%			
	公営住宅等	公園	人口一人当り公園面積	病院	診療所	公民館	保育所	児童館	幼稚園					
	94戸	15ヶ所	12.7m <sup>2</sup> (行政区域内)	-	3ヶ所	1館	-	-	-					
小学校	中学校	高等学校	高専短大	大学										
1校	1校	1校	-	-										
行事・祭等	金山まつり 産業まつり 神室雪まつり 白銀少年スキー選手権大会 カムロトレイルラン													
名所・旧跡等	楯山城址 竜馬山 谷口銀山 神室ダム 樹沢ダム 大堰 岩田地蔵 グリーンパレー神室 神室山 遊学の森 田屋の一本桜 マルコの蔵													
特産品・名物	金山杉 金山牛 米の娘ぶた 山菜 杉工芸品 ニラ 漆野いんげん ビーナッツ(落花生)													
主要企業等	金山コネクタ(株) 旭ニット(株)金山工場 ウッドトラス金山((株)庄司製材所金山工場) (株)大商金山牧場 山形アキレスエアロン(株)													
郷土出身者	-													
市町村振興協会 資金充当事業	-													

もがみまち <b>最上町</b>		〒999-6101 最上郡最上町大字向町644番地			TEL 0233 (43) 2111		FAX 0233 (43) 2345							
地名由来		近世以来の郡名による。町制施行の際、村民より公募し、郡内における最上(さいじょう)の町をめざすという意味をこめた。			町の木、花、鳥、獣、色 梅 りんどう 山鳥 かもしか みどり									
地勢	県の東北端に位置し、南西28km、東西24kmの町である。四方を山に囲まれ、中央は小国盆地と称される平坦地で、町全体がカルデラ状をなし、豊富な温泉資源がある。													
沿革	昭和29年9月1日 最上町設置(西小国村、東小国村合併)													
区分	人口	世帯数	高齢化率(%)	総面積	林野面積割合	可住地面積割合	D I D s 人口(令和2年国調)							
昭和25年国調	17,207	2,864	3.4	330.37km <sup>2</sup> (県内9位)	84.5%	14.1%	- (県内-位)							
昭和50年国調	13,520	3,008	9.9	昼夜間人口比率(令和2年国調)	89.7%(県内20位)		人口密度(令和2年国調)		24.5人/km <sup>2</sup> (県内29位)					
平成17年国調	10,761	2,822	29.9	産業別就業人口(令和2年国調)			住民基本台帳人口(令和5年1月1日) 選挙人名簿登録者数(令和5年12月1日)							
平成22年国調	9,847	2,764	31.4	第一次産業	773(18.2%)	男	3,810	うち外国人 3	男	3,287				
平成27年国調	8,902	2,665	34.6	第二次産業	1,418(33.4%)	女	3,987	うち外国人 75	女	3,368				
令和2年国調	8,080	2,596	40.3	第三次産業	2,050(48.3%)	計	7,797	うち外国人 78	計	6,655				
同上県内順位	22位	23位	10位	計	4,273(100.0%)		合計特殊出生率(令和4年)		1.00%(県内29位)					
農業産出額(令和3年)	414千円(県内19位)		製造品出荷額等(令和2年)		573千円(県内25位)		年間商品販売額(令和3年)		474千円(県内24位)					
市町村長・副市町村長	たかはし しげみ 町長 高橋 重美 (任期 令和 8年10月 4日 6期目) 副町長 伊藤 勝 (任期 令和 9年 3月31日 1期目)			議 会	いとう かずお 議長 伊藤 一雄 副議長 佐澤 浩			党派別議員数(令和6年4月1日) 無所属 10						
行政組織機構	町長 副町長 総務企画課・町民税務課・建設水道課・健康福祉課・農林振興課・商工観光課・町立最上病院・介護老人保健施設やすらぎ 会計課			議員定数	10人		議員任期 令和9年8月31日							
加入状況	一部事務組合等 山形県消防補償等組合 山形県自治会館管理組合 山形県市町村職員退職手当組合 山形県市町村交通災害共済組合 最上広域市町村圏事務組合 加入状況 山形県後期高齢者医療広域連合													
協議会加入状況	最上圏下水道共同管理協議会													
財産区	-													
公社及び主要第三セクター	(株)最上町地域振興公社													
基本構想	第5次最上町総合計画(令和3年9月議決)				基本計画		最上町前期基本計画(令和3年9月9日) 計画期間令和3~令和7年							
行政方針等	『明日 今日よりもっと好きになれる 最上町 ~笑顔が輝き 住み続けたいなるまちへ~』を理想とする町の将来像とし、6つの基本目標に基づき、政策・施策を総合的に実施している。 ①「楽しいね」と言えるまち【子育て・教育・文化】 ④「豊かなね」と言えるまち【産業・経済】 ②「幸せだね」と言えるまち【保健・福祉・医療】 ⑤「美しいね」と言えるまち【環境・エネルギー】 ③「安心だね」と言えるまち【建設・防災】 ⑥「住みやすいね」と言えるまち【定住・協働】				重点事業	① 子育て大国としての若者支援の充実 ② 健康寿命の延伸に向けたウエルネスの推進 ③ 産業振興と働く場の確保 ④ ゼロカーボンシティの推進								
都市宣言等	平和都市宣言 健康と福祉のまち宣言													
特色ある条例	最上町100万人交流促進条例													
姉妹・友好都市等	大船渡市(岩手県)													
普通会計状況(百万円)	区分	歳入	地方税	地方譲与税	地方交付税	国庫支出金	県支出金	地方債	その他					
	5当初予算	6,585(100.0)	678(10.3)	57(0.9)	2,870(43.6)	468(7.1)	410(6.2)	406(6.2)	1,696(25.7)					
	4年度決算	7,510(100.0)	825(11.0)	61(0.8)	3,530(47.0)	741(9.9)	399(5.3)	364(4.8)	1,590(21.2)					
	3年度決算	7,399(100.0)	780(10.5)	57(0.8)	3,535(47.8)	790(10.7)	384(5.2)	434(5.9)	1,419(19.1)					
	区分	歳出	人件費	物件費	扶助費	補助費等	普通建設事業費	公債費	その他					
	5当初予算	6,585(100.0)	1,218(18.5)	1,020(15.5)	395(6.0)	1,279(19.4)	1,078(16.4)	761(11.6)	834(12.6)					
	4年度決算	7,086(100.0)	1,145(16.2)	1,107(15.6)	486(6.9)	1,446(20.4)	858(12.1)	753(10.6)	1,291(18.2)					
	3年度決算	7,111(100.0)	1,162(16.3)	998(14.0)	591(8.3)	1,266(17.8)	698(9.8)	689(9.7)	1,707(24.1)					
	区分	形式収支	実質収支	標準財政規模	地方債現在高	積立金現在高	実質収支比率	財政力指数	経常収支比率	実質赤字比率	連結実質赤字比率	実質公債費比率	将来負担比率	資金不足比率
	5当初予算	-	-	4,110	-	-	-	0.22	-	-	-	-	-	-
	4年度決算	424	340	4,114	5,991	1,573	8.3	0.23	97.4	-	-	9.6	27.8	-
	3年度決算	288	268	4,185	6,366	1,768	6.4	0.23	89.6	-	-	8.6	30.9	-
公共施設整備状況	道路延長	道路改良率	道路舗装率	永久橋比率	水道普及率		下水道等普及率		生活排水処理施設普及率	リサイクル率				
	129km	68.3%	76.3%	100.0%	96.5%		74.9%		75.0%	8.6%				
	公営住宅等	公園	人口一人当り公園面積	病院	診療所	公民館	保育所	児童館	幼稚園					
	93戸	2ヶ所	28.9m <sup>2</sup> (行政区域内)	1院	3ヶ所	44館	1ヶ所	-	-					
小学校	中学校	高等学校	高専短大	大学										
2校	1校	1校	-	-										
行事・祭等	赤倉温泉御柴燈まつり もがみ桜まつり 前森高原サマーフェスティバル 瀬見祭り 最上祭り 大堀まつり 富沢祭 産業まつり													
名所・旧跡等	赤倉温泉 瀬見温泉 大堀温泉 赤倉温泉スキー場 封人の家 塚田分水嶺 最上三十三観音 前森牧場													
特産品・名物	アスパラガス そば 前森牧場特産ハム・ソーセージ 小国川の鮎													
主要企業等	茂木縫製(株) (株)ヨコタ東北最上工場 (株)早坂建具製作所 GMCヒルストン(株) (株)大場組													
郷土出身者	ビートきよし(タレント) 海和俊宏(スキーヤー) 柴田國男(同左) 早坂毅代司(同左) 佐藤智(同左) 結城谷行(同左) 曾根田千鶴(同左)													
市町村振興協会資金充当事業	最上町ふれあいの里整備事業(H2~5) ウェルネスタウンもがみ整備事業(H6~11) 赤倉温泉スキー場電光掲示板(H13) あかかくら幼稚園改築事業(H17)													

ふながたまち <b>舟形町</b>		〒999-4601 最上郡舟形町舟形263番地			TEL 0233 (32) 2111		FAX 0233 (32) 2117							
地名由来		近世以来の郷村名による。新莊領村鑑には、「住古は鮎方と書き、鮎の形有した石出る故に名とす」とあり、古図に鮎方と書かれている。舟が転覆した形をした小丘に由来するとの説もある。			町 の 木、花、鳥、魚、色		えんじゅ こぶし きじばと 鮎 みずいろ							
地勢	県の北部に位置し、奥羽山脈と出羽丘陵の山麓に囲まれ、最上川に注ぐ清流小国川と松橋川の流域に沿い、南北6.5km、東西27.4kmの町である。 気候は、内陸的で冬は全国有数の豪雪地帯である。													
沿革	昭和29年12月1日 町制施行(舟形村、堀内村合併)													
区分	人口	世帯数	高齢化率(%)	総面積	林野面積割合	可住地面積割合	D I D s 人口(令和2年国調)							
昭和25年国調	11,438	1,892	3.4	119.03km <sup>2</sup> (県内29位)	72.0%	28.1%	- (県内-位)							
昭和50年国調	8,033	1,742	10.4	昼夜間人口比率(令和2年国調)	87.2%(県内25位)	人口密度(令和2年国調)	42.1人/km <sup>2</sup> (県内24位)							
平成17年国調	6,671	1,697	31.8	産業別就業人口(令和2年国調)		住民基本台帳人口(令和5年1月1日)		選挙人名簿登録者数(令和5年12月1日)						
平成22年国調	6,164	1,652	33.4	第一次産業	468(19.2%)	男	2,389	うち外国人	1					
平成27年国調	5,631	1,621	36.4	第二次産業	682(28.0%)	女	2,498	うち外国人	37					
令和2年国調	5,007	1,580	42.0	第三次産業	1,284(52.8%)	計	4,887	うち外国人	38					
同上県内順位	31位	31位	4位	計	2,444(100.0%)	合計特殊出生率(令和4年)	1.62%(県内2位)							
農業産出額(令和3年)	151千円(県内32位)		製造品出荷額等(令和2年)	370千円(県内31位)		年間商品販売額(令和3年)	208千円(県内32位)							
市町村長・副市町村長	もり とみひろ 町長 森 富 広 (任期 令和10年 2月25日 3期目)			議 会	さいとう よしひこ 議長 齋 藤 好 彦 副議長 さとう ひろゆき 佐 藤 広 幸		党派別議員数(令和6年4月1日) 無所属 10							
行政組織機構	町長 総務課(デジタルファースト推進室)・まちづくり課(ふるさと応援推進室)・住民税務課(危機管理室)・健康福祉課・農業振興課・地域整備課(地域強靱化対策室) 会計室			議員定数	10人		議員任期 令和9年4月30日							
加入状況	一部事務組合等 山形県消防補償等組合 山形県自治会館管理組合 山形県市町村職員退職手当組合 山形県市町村交通災害共済組合 最上広域市町村圏事務組合 山形県後期高齢者医療広域連合													
協議会加入状況	最上圏域下水道共同管理協議会													
財産区	-													
公社及び主要第三セクター	(株)舟形町振興公社													
基本構想	第7次舟形町総合発展計画(令和2年3月11日議決) 計画期間令和2~11年度				基本計画 第2期舟形町総合戦略 計画期間令和2~6年度									
行政方針等	住んでいる人が誇れるまちづくり「わくわく未来ふながた」 ① いつまでも元気で笑顔があふれるまち ⑦ 健全で持続可能な行財政運営 ② 町の「宝」を守り育てるまち ③ 地域の魅力・活力を生み出すまち ④ つながり、支え合うまち ⑤ 暮らし・生命を守るまち ⑥ 快適な暮らしを叶えるまち				重点事業	① 100歳元氣プロジェクト ② 少子化対策・子ども育成プロジェクト ③ 定住・移住プロジェクト ④ デジタルファーストプロジェクト								
都市宣言等	平和都市宣言 福祉のまち宣言 ゼロカーボンシティ宣言													
特色ある条例	舟形町交通安全条例 舟形町地域安全条例 舟形町縄文の女神の日を制定する条例													
姉妹・友好都市等	港区(東京都)、大郷町(宮城県)													
普通会計状況(百万円)	区分	歳入	地方税	地方譲与税	地方交付税	国庫支出金	県支出金	地方債	その他					
	5当初予算	4,866(100.0)	445(9.1)	37(0.8)	2,263(46.5)	201(4.1)	261(5.4)	452(9.3)	1,207(24.8)					
	4年度決算	6,022(100.0)	469(7.8)	38(0.6)	2,530(42.0)	609(10.1)	311(5.2)	497(8.3)	1,568(26.0)					
	3年度決算	6,183(100.0)	468(7.6)	38(0.6)	2,497(40.4)	811(13.1)	283(4.6)	746(12.1)	1,340(21.6)					
	区分	歳出	人件費	物件費	扶助費	補助費等	普通建設事業費	公債費	その他					
	5当初予算	4,866(100.0)	767(15.8)	848(17.4)	254(5.2)	732(15.0)	808(16.6)	529(10.9)	928(19.1)					
	4年度決算	5,742(100.0)	707(12.3)	858(14.9)	271(4.7)	882(15.4)	821(14.3)	526(9.2)	1,677(29.2)					
	3年度決算	5,921(100.0)	701(11.8)	770(13.0)	357(6.0)	820(13.8)	1,041(17.6)	447(7.5)	1,785(30.3)					
	区分	形式収支	実質収支	標準財政規模	地方債現在高	積立金現在高	実質収支比率	財政力指数	経常収支比率	実質赤字比率	連結実質赤字比率	実質公債費比率	将来負担比率	資金不足比率
	5当初予算	-	-	2,871	-	-	0.19	-	-	-	-	-	-	
4年度決算	280	244	2,880	5,489	3,160	8.5	0.20	86.4	-	-	11.5	-		
3年度決算	262	247	2,873	5,509	2,718	8.6	0.20	82.7	-	-	12.6	-		
公共施設整備状況	道路延長	道路改良率	道路舗装率	永久橋比率	水道普及率		下水道等普及率		生活排水処理施設普及率	リサイクル率				
	128km	71.1%	78.5%	100.0%	99.6%		97.6%		97.3%	10.6%				
	公営住宅等	公園	人口一人当たり公園面積	病院	診療所	公民館	保育所	児童館	幼稚園					
	63戸	5ヶ所	77.4m <sup>2</sup> (行政区域内)	-	1ヶ所	1館	1ヶ所	-	-					
小学校	中学校	高等学校	高専短大	大学										
1校	1校	-	-	-										
行事・祭等	猿羽根山地蔵尊奉納相撲大会 若鮎まつり 鮎釣り大会 縄文の女神まつり ヒストリックカーミーティング													
名所・旧跡等	猿羽根山公園 最上小国川 西ノ前遺跡(国宝 土偶「縄文の女神」出土地) 舟形若あゆ温泉あゆっこ村 県民ゴルフ場													
特産品・名物	鮎 長沢和紙 キュウリ ニラ マッシュルーム ネギ ラズベリー アスパラガス トマト ワラビ 縄文の女神レブリカ													
主要企業等	(株)キリウ山形 (有)舟形マッシュルーム													
郷土出身者	伊藤真貴子(97東京国際女子マラソン1位)													
市町村振興協会資金充当事業	長沢小学校クラブハウス整備事業(S63) 富長小学校クラブハウス整備事業(H3)													

まむろがわまち		〒999-5312 最上郡真室川町大字新町124番4			TEL 0233 (62) 2111		FAX 0233 (62) 2731							
<b>真室川町</b>		類型	Ⅱ-1	地域指定等	特豪 過疎 山村 辺地 電源 特定農山村 地域未来投資促進法									
地名由来	中世以来の郷名・川名による。神室山にちなみ「神室」と呼ばれていたが、「間室」と呼ばれ、「真室」と呼ばれるようになったと言われている。				町の木、花、鳥、魚、昆虫 梅の木 梅 ウグイス ハナカジカ ハッチョウトンボ									
地勢	県の北部に位置し、山に囲まれ、面積の9割近くが山林である。周囲の山岳の影響を受け、変わりやすい気象で、冬季の積雪が多い豪雪地である。													
沿革	昭和31年9月30日 真室川町、及位村、安楽城村合併													
区分	人口	世帯数	高齢化率(%)	総面積	林野面積割合	可住地面積割合	D I D s 人口(令和2年国調)							
昭和25年国調	17,020	2,802	2.9	374.22km <sup>2</sup> (県内7位)	88.3%	11.6%	- (県内-位)							
昭和50年国調	13,253	3,067	9.9	昼夜間人口比率(令和2年国調)	86.9%(県内26位)	人口密度(令和2年国調)	19.2人/km <sup>2</sup> (県内31位)							
平成17年国調	10,054	2,747	30.5	産業別就業人口(令和2年国調)		住民基本台帳人口(令和5年1月1日)	選挙人名簿登録者数(令和5年12月1日)							
平成22年国調	9,165	2,631	32.5	第一次産業	728(19.8%)	男 3,296 うち外国人 15	男 2,833							
平成27年国調	8,137	2,478	36.8	第二次産業	1,091(29.7%)	女 3,588 うち外国人 19	女 3,103							
令和2年国調	7,203	2,320	41.7	第三次産業	1,856(50.5%)	計 6,884 うち外国人 34	計 5,936							
同上県内順位	25位	26位	5位	計	3,678(100.0%)	合計特殊出生率(令和4年)	1.34%(県内13位)							
農業産出額(令和3年)	266千円(県内27位)		製造品出荷額等(令和2年)	535千円(県内26位)		年間商品販売額(令和3年)	525千円(県内23位)							
市町村長・副市町村長	町長 新田 隆治 (任期 令和7年11月29日 2期目) おおき さとし 副町長 大木 聡 (任期 令和8年3月31日 1期目)			議会	議長 佐藤 一 廣 すがはら みちお 副議長 菅原 道雄		党派別議員数(令和6年4月1日)							
					議員定数 10人		共産党 1 無所属 9							
行政組織機構	町長 副町長 総務課・企画課・建設課・農林課・町民課・福祉課・町立病院 会計室 教育委員会 事務局 学校 議会 事務局 選挙管理委員会 事務局 監査委員 事務局 農業委員会 事務局 固定資産評価審査委員会 公平委員会(委託)				職員数(令和6年4月1日)									
							一般行政	83						
							特別行政	18						
							公営企業等	65						
							病院	51						
							水道	4						
							その他	10						
							合計	166						
一部事務組合等加入状況	山形県消防補償等組合 山形県自治会館管理組合 山形県市町村職員退職手当組合 山形県市町村交通災害共済組合 最上広域市町村圏事務組合 最上地区広域連合 山形県後期高齢者医療広域連合													
協議会加入状況	最上圏域下水道共同管理協議会													
財産区														
公社及び主要第三セクター														
基本構想	第6次真室川町基本構想(令和3年3月) 計画期間令和3~令和12年度				基本計画									
行政方針等	「生きがいを感じ 幸せを感じるまち 真室川」を将来像と定め、5つの基本目標に基づき、町づくりを展開している。 ① やりがいを持って安心して働けるまち ② 健やかで安心して暮らせるまち ③ みんなで育む学びのまち ④ 暮らしやすさを実感できるまち ⑤ 健全で自立したまち				重点事業	① 各種物価高騰対策事業 ② ほ場整備事業 ③ 防雪柵整備事業 ④ 各種施設長寿命化事業 ⑤ 小中学校給食費無償化事業 ⑥ 保育料無償化事業 ⑦ 有害鳥獣被害対策事業								
都市宣言等	平和都市宣言 ゆとり宣言													
特色ある条例	真室川町環境美化推進条例 真室川町の地域医療を守る条例 真室川町朝ごはん条例													
姉妹・友好都市等	古河市(茨城県)													
普通会計状況(百万円)	区分	歳入	地方税	地方譲与税	地方交付税	国庫支出金	県支出金	地方債	その他					
	5当初予算	6,309(100.0)	656(10.4)	91(1.4)	3,105(49.2)	423(6.7)	370(5.9)	867(13.7)	797(12.7)					
	4年度決算	6,848(100.0)	662(9.7)	94(1.4)	3,397(49.6)	700(10.2)	465(6.8)	523(7.6)	1,007(14.7)					
	3年度決算	6,578(100.0)	656(10.0)	84(1.3)	3,361(51.1)	821(12.5)	384(5.8)	442(6.7)	830(12.6)					
	区分	歳出	人件費	物件費	扶助費	補助費等	普通建設事業費	公債費	その他					
	5当初予算	6,309(100.0)	1,169(18.5)	858(13.6)	550(8.7)	1,227(19.4)	1,142(18.1)	472(7.5)	891(14.2)					
	4年度決算	6,649(100.0)	1,029(15.5)	739(11.1)	558(8.4)	1,286(19.3)	1,144(17.2)	648(9.7)	1,245(18.8)					
	3年度決算	6,117(100.0)	1,045(17.1)	682(11.1)	674(11.0)	1,192(19.5)	964(15.8)	641(10.5)	919(15.0)					
	区分	形式収支	実質収支	標準財政規模	地方債現在高	積立金現在高	実質収支比率	財政力指数	経常収支比率	実質赤字比率	連結実質赤字比率	実質公債費比率	将来負担比率	資金不足比率
	5当初予算			3,825				0.21						
	4年度決算	200	182	3,853	4,588	1,693	4.7	0.21	88.5	-	-	5.4	14.8	-
	3年度決算	461	424	3,940	4,698	1,363	10.8	0.21	82.8	-	-	5.5	27.3	-
公共施設整備状況	道路延長	道路改良率	道路舗装率	永久橋比率	水道普及率		下水道等普及率		生活排水処理施設普及率	リサイクル率				
	195km	71.3%	79.0%	96.4%	95.0%		69.6%		67.7%	10.2%				
	公営住宅等	公園	人口一人当り公園面積	病院	診療所	公民館	保育所	児童館	幼稚園					
	76戸	18ヶ所	51.8m <sup>2</sup> (行政区域内)	1院	7ヶ所	58館	2ヶ所	-	-					
	小学校	中学校	高等学校	高専短大	大学									
	3校	1校	1校	-	-									
行事・祭等	春まつり 真室川まつり 秋山スキー大会 溪流つり大会 真室川音頭全国大会 番楽フェスティバル 大収穫祭 鮎つり大会 冬花火 冬花火・ホワイトアスロンW杯													
名所・旧跡等	真室川公園 高坂ダム 加無山県立自然公園 秋山牧場 真室川町総合運動公園 鮭延城跡 野々村ため池 巨木(女顔山の大カツラ 滝の沢の一本杉)													
特産品・名物	木材 山菜 原木なめこ 促成山菜 真室川漆器 こだわり米 ならねぎ 各種伝承野菜(碁五右エ門芋 勤次郎胡瓜 弥四郎ささぎ 雪割菜など)													
主要企業等	アイ・エム・マムロ(株) 庄司製材所(株) 真室川ソーイング(株) (株)メタルプロダクツ (株)メール山形工場													
郷土出身者	中川木鈴(版画家)													
市町村振興協会資金充当事業	エコロジカルスポーツパーク事業(H13)													

おおくらむら <b>大蔵村</b>		〒996-0212 最上郡大蔵村大字清水2528番地			TEL 0233 (75) 2111		FAX 0233 (75) 2231							
地名由来		中世の当地域の領主清水大蔵大輔にちなむ。			村の木、花、鳥、動物、色 フナ りんどう やまどり うし みどり									
地勢	県の北部、最上郡の最南端に位置し、北東部を最上川が流れ、南西は月山の山頂近くまで伸びている。面積の大半を山地が占めており、気候は寒冷で雪が多い。													
沿革	明治22年4月1日 村制施行(清水町村、合海町村、赤松村、南山村合体)													
区分	人口	世帯数	高齢化率(%)	総面積	林野面積割合	可住地面積割合	D I D s 人口(令和2年国調)							
昭和25年国調	9,015	1,450	3.7	211.64km <sup>2</sup> (県内16位)	86.7%	12.3%	- (県内-位)							
昭和50年国調	5,598	1,172	11.3	昼夜間人口比率(令和2年国調)	83.0%(県内33位)	人口密度(令和2年国調)	14.3人/km <sup>2</sup> (県内33位)							
平成17年国調	4,226	1,085	30.0	産業別就業人口(令和2年国調)			住民基本台帳人口(令和5年1月1日)	選挙人名簿登録者数(令和5年12月1日)						
平成22年国調	3,762	1,045	32.2	第一次産業	335 (20.4%)	男	1,467	うち外国人	2	男	1,253			
平成27年国調	3,412	1,016	34.3	第二次産業	486 (29.7%)	女	1,472	うち外国人	16	女	1,240			
令和2年国調	3,028	945	39.2	第三次産業	818 (49.9%)	計	2,939	うち外国人	18	計	2,493			
同上県内順位	35位	35位	15位	計	1,652 (100.0%)	合計特殊出生率(令和4年)	0.91%(県内32位)							
農業産出額(令和3年)	156千円(県内31位)		製造品出荷額等(令和2年)	33千円(県内35位)			年間商品販売額(令和3年)	133千円(県内35位)						
市町村長・副市町村長	かとう まさみ 村長 加藤 正美 (任期 令和 9年 4月30日 5期目) えちご とおる 副村長 越後 享 (任期 令和 9年12月31日 1期目)			議会	かいとう くにお 議長 海藤 邦夫 かとう ただみ 副議長 加藤 忠己			党派別議員数(令和6年4月1日) 共産党 1 無所属 9						
				議員定数	10人			議員任期 令和9年4月30日						
行政組織機構	村長 副村長 総務課・住民税務課・健康福祉課・診療所・産業振興課・地域整備課			職員数(令和6年4月1日)										
	会計室			一般行政			55							
	教育委員会 事務局 学校			特別行政			29							
	議会 事務局			公営企業等			7							
	選挙管理委員会 事務局			病院			0							
	監査委員 書記			水道			2							
				固定資産評価審査委員会			5							
				公平委員会(委託)										
				(令和6年4月1日)			合計 91							
一部事務組合等加入状況	山形県消防補償等組合 山形県自治会館管理組合 山形県市町村職員退職手当組合 山形県市町村交通災害共済組合 最上広域市町村圏事務組合 山形県後期高齢者医療広域連合													
協議会加入状況	最上圏域下水道共同管理協議会													
財産区														
公社及び主要第三セクター	肘折温泉郷振興(株)													
基本構想	第4次大蔵村基本構想(令和2年3月4日議決) 計画期間令和2~令和11年度				基本計画 第4次大蔵村基本計画(令和2年3月4日議決) 計画期間令和2~令和11年度									
行政方針等	「おかえり、なりわい灯す きよなるる里」を基本テーマとして5つの基本目標を掲げている。 ① みらい ~協働による持続可能な村づくり~ ② まち ~安心できる安全な生活空間づくり~ ③ なりわい(=しごと) ~地域の特徴を生かした魅力ある産業づくり~ ④ ひと ~地域総がかりの人づくり~ ⑤ 暮らし ~生涯すこやかに暮らせる地域づくり~				重点事業	① 安心・安全な村づくり ② 人材の育成 ③ 産業の振興 ④ 福祉の充実と生活環境整備								
都市宣言等	非核平和都市宣言													
特色ある条例	大蔵村農業後継者等の自立支援に関する条例 大蔵村美しい村条例													
姉妹・友好都市等														
普通会計状況(百万円)	区分	歳入	地方税	地方譲与税	地方交付税	国庫支出金	県支出金	地方債	その他					
	5当初予算	3,986 (100.0)	301 (7.6)	36 (0.9)	1,960 (49.2)	194 (4.9)	188 (4.7)	319 (8.0)	988 (24.7)					
	4年度決算	4,351 (100.0)	311 (7.2)	41 (0.9)	2,319 (53.3)	451 (10.4)	191 (4.4)	350 (8.1)	688 (15.7)					
	3年度決算	4,808 (100.0)	293 (6.1)	41 (0.8)	2,320 (48.3)	574 (11.9)	266 (5.5)	526 (10.9)	788 (16.5)					
	区分	歳出	人件費	物件費	扶助費	補助費等	普通建設事業費	公債費	その他					
	5当初予算	3,986 (100.0)	869 (21.8)	661 (16.6)	235 (5.9)	450 (11.3)	520 (13.1)	566 (14.2)	685 (17.1)					
	4年度決算	4,266 (100.0)	838 (19.6)	676 (15.8)	243 (5.7)	478 (11.2)	479 (11.2)	557 (13.1)	995 (23.4)					
	3年度決算	4,695 (100.0)	840 (17.9)	697 (14.8)	273 (5.8)	444 (9.5)	748 (15.9)	514 (10.9)	1,179 (25.2)					
	区分	形式収支	実質収支	標準財政規模	地方債現在高	積立金現在高	実質収支比率	財政力指数	経常収支比率	実質赤字比率	連結実質赤字比率	実質公債費比率	将来負担比率	資金不足比率
	5当初予算	86	59	2,412	4,354	3,802	2.4	0.15	86.2	-	-	8.9	-	-
	4年度決算	113	105	2,467	4,553	3,583	4.2	0.15	79.0	-	-	8.0	-	-
	3年度決算													
公共施設整備状況	道路延長	道路改良率	道路舗装率	永久橋比率	水道普及率			下水道等普及率		生活排水処理施設普及率	リサイクル率			
	139km	63.4%	85.5%	100.0%	98.7%			84.1%		85.0%	9.3%			
	公営住宅等	公園	人口一人当り公園面積	病院	診療所	公民館	保育所	児童館	幼稚園					
	33戸	4ヶ所	13.9m <sup>2</sup> (行政区域内)	-	1ヶ所	1館	2ヶ所	-	-					
	小学校	中学校	高等学校	高専短大	大学									
	1校	1校	-	-	-									
行事・祭等	深流つり月間 肘折温泉開湯祭 ひじおりの灯 さんげさんげ なめこ・こけし祭り 大花火大会 四ヶ村棚田ほたる火コンサート													
名所・旧跡等	清水城跡 肘折温泉 日本棚田百選 四ヶ村の棚田 巨木(クロベ・ミズコナラ) 地蔵倉 月山念仏ヶ原 肘折希望大橋 肘折ダム													
特産品・名物	肘折こけし 地酒 山菜 トマト 手打そば くらもち やまがた地鶏 カルデラサイダー 人力車 大蔵わさび													
主要企業等	(株)小屋酒造													
郷土出身者	国分忠之助(実業家)													
市町村振興協会	風水にふれる里整備事業(H7) リゾーム21肘折周辺地域整備事業(H9)													
資金充当事業	沼の台防災拠点施設整備事業(H25) 沼の台生涯学習センター-躯体耐震化事業(H25)													

さけがわむら		〒999-5292 最上郡鮭川村大字佐渡2003番の7			TEL 0233 (55) 2111		FAX 0233 (55) 3269							
<b>鮭川村</b>		類型	I-O	地域指定等	特豪 過疎 山村 辺地 特定農山村	地域未来投資促進法								
地名由来	当村の中央を貫流する鮭川による。				村の木、花、魚、昆虫									
						もみじ みちのくひめゆり 鮭 ギフチョウ ヒメギフチョウ								
地勢	奥羽山脈と出羽丘陵に囲まれた盆地で形成され、村中央部を南下する鮭川やその支流に沿って農用地、居住地がひらけている。東部は比較的平坦地で耕地が多く、西部は出羽丘陵とすそ野にあたり、豊かな森林地帯となっている。													
沿革	昭和29年12月1日 鮭川村、豊里村、豊田村合併													
区分	人口	世帯数	高齢化率(%)	総面積	林野面積割合	可住地面積割合	D I D s 人口(令和2年国調)							
昭和25年国調	9,023	1,368	2.8	122.14km <sup>2</sup> (県内28位)	67.4%	32.8%	- (県内-位)							
昭和50年国調	6,724	1,419	9.5	昼夜間人口比率(令和2年国調)	88.6%(県内22位)	人口密度(令和2年国調)	31.9人/km <sup>2</sup> (県内27位)							
平成17年国調	5,447	1,315	29.9	産業別就業人口(令和2年国調)		住民基本台帳人口(令和5年1月1日)	選挙人名簿登録者数(令和5年12月1日)							
平成22年国調	4,862	1,300	31.6	第一次産業	647(29.8%)	男	1,872	うち外国人 2						
平成27年国調	4,317	1,224	35.6	第二次産業	582(26.8%)	女	1,999	うち外国人 23						
令和2年国調	3,902	1,193	40.5	第三次産業	943(43.4%)	計	3,871	うち外国人 25						
同上県内順位	34位	34位	9位	計	2,180(100.0%)	合計特殊出生率(令和4年)	1.29%(県内17位)							
農業産出額(令和3年)	337千円(県内24位)		製造品出荷額等(令和2年)		435千円(県内29位)	年間商品販売額(令和3年)	138千円(県内34位)							
市町村長、副市町村長	もとき ようすけ 村長 元木 洋介 (任期 令和 8年 4月 6日 5期目) たかはし ひろや 副村長 高橋 浩也 (任期 令和 7年 3月31日 1期目)			議会	つちだ ふとし 議長 土田 太 みと かずのり 副議長 水戸 一徳		党派別議員数(令和6年4月1日) 無所属 10							
行政組織機構	村長 副村長 総務課・住民税務課・危機管理室・健康福祉課・農村整備課・産業振興課・むらづくり推進課			議員定数 10人		議員任期 令和9年11月30日								
	出納室			職員数(令和6年4月1日)		一般行政 65								
教育委員会			事務局(1課)		議会		特別行政 9							
学校			選挙管理委員会		農業委員会		公営企業等 8							
監査委員			事務局長		固定資産評価審査委員会		病院 0							
公平委員会(委託)			事務局長		公平委員会(委託)		水道 2							
							その他 6							
							合計 82							
加入状況	一部事務組合等 山形県消防補償等組合 山形県自治会館管理組合 山形県市町村職員退職手当組合 山形県市町村交通災害共済組合 最上広域市町村圏事務組合 最上地区広域連合 山形県後期高齢者医療広域連合													
協議会加入状況	_____													
財産区	_____													
公社及び主要第三セクター	_____													
基本構想	第3次鮭川村総合発展計画基本構想(令和3年3月9日議決) 計画期間 令和3年度～令和12年度				基本計画									
行政方針等	<将来像> 「多世代と自然が織りなす”うるわしの里”さけがわ」 <将来像を実現するための未来への宣言> ～生きたい・活きたい・行きたい村～ <政策の柱> ① ひと 未来につながる教育・文化の振興と協働の推進 ② まち 美しく強靱な村土の形成 ③ しごと 新たな価値・雇用を生み出す産業の振興と移住・定住の推進 ④ 暮らし 多世代が心地よく暮らせる福祉と健康づくりの推進				重点事業 ① 保育所整備事業 ② 農業集落排水施設機能強化事業 ③ 定住促進住宅整備事業 ④ 小・中学校整備事業 ⑤ 戸別受信機整備事業									
都市宣言等	非核平和の村宣言													
特色ある条例	_____													
姉妹・友好都市等	カウイット町(フィリピン) 荒川区(東京都) 東村山市(東京都) 伊奈町(埼玉県) 桑折町(福島県)													
普通会計状況(百万円)	区分	歳入	地方税	地方譲与税	地方交付税	国庫支出金	県支出金	地方債	その他					
	5当初予算	4,090(100.0)	341(8.3)	27(0.7)	1,799(44.0)	350(8.6)	262(6.4)	452(11.1)	859(20.9)					
	4年度決算	4,922(100.0)	364(7.4)	37(0.8)	2,286(46.4)	458(9.3)	265(5.4)	161(3.3)	1,351(27.4)					
	3年度決算	4,725(100.0)	373(7.9)	34(0.7)	2,267(48.0)	478(10.1)	269(5.7)	228(4.8)	1,076(22.8)					
	区分	歳出	人件費	物件費	扶助費	補助費等	普通建設事業費	公債費	その他					
	5当初予算	4,090(100.0)	855(20.9)	627(15.3)	220(5.4)	556(13.6)	956(23.4)	357(8.7)	519(12.7)					
	4年度決算	4,461(100.0)	759(17.0)	730(16.4)	280(6.3)	575(12.9)	399(9.0)	359(8.1)	1,359(30.3)					
	3年度決算	4,129(100.0)	742(18.0)	676(16.4)	337(8.2)	527(12.8)	428(10.4)	356(8.6)	1,063(25.6)					
	区分	形式収支	実質収支	標準財政規模	地方債現在高	積立金現在高	実質収支比率	財政力指数	経常収支比率	実質赤字比率	連結実質赤字比率	実質公債費比率	将来負担比率	資金不足比率
	5当初予算	—	—	2,509	—	—	—	0.17	—	—	—	—	—	
4年度決算	461	345	2,504	2,895	2,761	13.8	0.17	82.9	-	-	5.7	-		
3年度決算	596	520	2,524	3,085	2,201	20.6	0.18	80.6	-	-	6.1	-		
公共施設整備状況	道路延長	道路改良率	道路舗装率	永久橋比率	水道普及率		下水道等普及率		生活排水処理施設普及率	リサイクル率				
	128km	73.7%	81.9%	100.0%	98.2%		71.5%		70.8%	9.8%				
	公営住宅等	公園	人口一人当たり公園面積	病院	診療所	公民館	保育所	児童館	幼稚園					
	32戸	1ヶ所	7.9m <sup>2</sup> (行政区域内)	-	2ヶ所	1館	2ヶ所	-	-					
小学校	中学校	高等学校	高専短大	大学										
1校	1校	-	-	-										
行事・祭等	灯ろう流し まるごとさけがわ鮭まつり 鮭川歌舞伎定期公演 まぼろしの滝・与蔵の森トレッキング 鮭川きのこ王国まつり													
名所・旧跡等	羽根沢温泉 庭月観音 まぼろしの滝群 与蔵の森 小杉の大杉(トトロに似た木) 鮭川村エコパーク													
特産品・名物	きのこ 山菜 花(みちのくひめゆり、りんどう、ばら)													
主要企業等	ミドリ鮭川工業(株) (有)熊谷園芸 農事組合法人オークファーム (株)アイオイ													
郷土出身者	荒木伊佐衛門(実業家、政治家) 佐藤桃里(俳人) 八鍬靖武(刀匠) 大崎靖宗(刀匠) 高橋誠也(音楽家) 安彦好重(歴史家) 伊藤茂(フラメンコギタリスト)													
市町村振興協会	庁舎建設事業(H13)													
資金充当事業														

とざわむら <b>戸 沢 村</b>		〒999-6401 最上郡戸沢村大字古口270番地			TEL 0233 (72) 2111		FAX 0233 (72) 2116							
地名由来		江戸期に当地を支配した戸沢氏にちなむ。			村の木、花 山ノ内杉 ヒメサユリ									
地勢		県の北部に位置し、東西18km南北23kmの地域にある。四方を山に囲まれ、面積の8割が山地である。村の中央を最上川が東西に横断している。気候は、典型的な日本海型気候で雪が多く、夏冬の温度差が大きい。												
沿革		昭和30年4月1日 古口村設置(戸沢村、古口村、角川村合体) 昭和30年5月1日 名称変更												
区分	人口	世帯数	高齢化率(%)	総面積	林野面積割合	可住地面積割合	D I D s 人口(令和2年国調)							
昭和25年国調	11,487	1,804	3.7	261.31km <sup>2</sup> (県内11位)	85.1%	15.0%	- (県内-位)							
昭和50年国調	7,939	1,690	9.7	昼夜間人口比率(令和2年国調)	83.3%(県内31位)	人口密度(令和2年国調)	16.1人/km <sup>2</sup> (県内32位)							
平成17年国調	5,915	1,485	30.1	産業別就業人口(令和2年国調)		住民基本台帳人口(令和5年1月1日) 選挙人名簿登録者数(令和5年12月1日)								
平成22年国調	5,304	1,451	31.8	第一次産業	320(15.5%)	男	1,951	うち外国人 6	男	1,710				
平成27年国調	4,773	1,390	35.2	第二次産業	736(35.6%)	女	2,120	うち外国人 41	女	1,841				
令和2年国調	4,199	1,359	40.6	第三次産業	1,014(49.0%)	計	4,071	うち外国人 47	計	3,551				
同上県内順位	33位	33位	7位	計	2,173(100.0%)	合計特殊出生率(令和4年)		0.49%(県内35位)						
農業産出額(令和3年)	140千円(県内33位)		製造品出荷額等(令和2年)		136千円(県内34位)		年間商品販売額(令和3年)		184千円(県内33位)					
市町村長・副市町村長	かとう ふみあき 村長 加藤 文明 (任期 令和 9年 3月 1日 1期目) あらかわ ともや 副村長 荒川 知也 (任期 令和 9年12月31日 2期目)			議 会	おの ひろし 議長 小野 宏 いとう はじめ 副議長 伊藤 一			党派別議員数(令和6年4月1日) 無所属 9						
				議員定数 9人			議員任期 令和9年8月31日							
行政組織機構	村長 副村長 総務課・まちづくり課・住民税務課・健康福祉課・産業振興課・建設水道課・村立中央診療所 危機管理室 出納室			職員数(令和6年4月1日)			一般行政 77							
	教育委員会 事務局(1課) 議会 事務局 農業委員会 事務局 学校 選挙管理委員会 事務局 固定資産評価審査委員会 保育園 監査委員 事務局 公平委員会(委託)			特別行政 15			公営企業等 9							
				病院 0			水道 2							
				その他 7			合計 101							
一部事務組合等加入状況		山形県消防補償等組合 山形県自治会館管理組合 山形県市町村職員退職手当組合 山形県市町村交通災害共済組合 最上広域市町村圏事務組合 最上地区広域連合 山形県後期高齢者医療広域連合												
協議会加入状況		最上圏域下水道共同管理協議会												
財産区														
公社及び主要第三セクター		(株)戸沢村産業振興公社												
基本構想		第5次戸沢村総合計画基本構想 計画期間令和3~12年度			基本計画		第5次戸沢村総合計画基本計画 計画期間令和3~12年度							
行政方針等	村の将来像「最上川・笑顔・いきいき夢あふれる故郷(ふるさと)」を構築するため、次の5つの項目を、村づくりの基本目標として掲げる。 ① 安心して暮らせる潤いとやすらぎのある村づくり ② 活気に満ちた豊かな村づくり ③ 健康で笑顔あふれる元気な村づくり ④ 文化と自然を大切に作る心豊かな村づくり ⑤ 村民の参加と協働による村づくり				重点事業	① 経営体育成基盤整備事業 ② 地域づくり交付金事業 ③ 持家住宅整備促進事業 ④ 子育て支援・少子化対策事業 ⑤ 定住促進団地整備事業								
都市宣言等		平和都市宣言												
特色ある条例														
姉妹・友好都市等		ジェネラルトリアス(フィリピン) 三鷹市(東京都) 中井町(神奈川県)												
普通会計状況(百万円)	区分	歳入	地方税	地方譲与税	地方交付税	国庫支出金	県支出金	地方債	その他					
	5当初予算	4,080(100.0)	348(8.5)	34(0.8)	2,010(49.3)	234(5.7)	194(4.8)	291(7.1)	969(23.8)					
	4年度決算	5,235(100.0)	384(7.3)	40(0.8)	2,541(48.5)	468(8.9)	212(4.0)	254(4.8)	1,336(25.7)					
	3年度決算	5,345(100.0)	380(7.1)	38(0.7)	2,532(47.4)	530(9.9)	197(3.7)	398(7.5)	1,270(23.7)					
	区分	歳出	人件費	物件費	扶助費	補助費等	普通建設事業費	公債費	その他					
	5当初予算	4,080(100.0)	1,029(25.2)	668(16.4)	201(4.9)	766(18.8)	422(10.3)	584(14.3)	410(10.1)					
	4年度決算	4,641(100.0)	915(19.7)	703(15.1)	257(5.5)	533(11.5)	404(8.7)	545(11.7)	1,284(27.8)					
	3年度決算	4,735(100.0)	893(18.8)	624(13.2)	309(6.5)	495(10.5)	540(11.4)	511(10.8)	1,363(28.8)					
	区分	形式収支	実質収支	標準財政規模	地方債現在高	積立金現在高	実質収支比率	財政力指数	経常収支比率	実質赤字比率	連結実質赤字比率	実質公債費比率	将来負担比率	資金不足比率
	5当初予算			2,871				0.16						
	4年度決算	593	550	2,807	5,568	1,684	19.6	0.16	81.4	-	-	12.8	70.0	-
	3年度決算	610	567	2,857	5,839	1,451	19.8	0.16	73.5	-	-	11.6	83.8	-
公共施設整備状況	道路延長	道路改良率	道路舗装率	永久橋比率	水道普及率		下水道等普及率		生活排水処理施設普及率	リサイクル率				
	111km	73.0%	86.6%	100.0%	100.0%		78.8%		78.3%	12.0%				
	公営住宅等	公園	人口一人当たり公園面積	病院	診療所	公民館	保育所	児童館	幼稚園					
	73戸	4ヶ所	3.1m <sup>2</sup> (行政区内)	-	1ヶ所	1館	1ヶ所	-	-					
	義務教育学校	高等学校	高専短大	大学										
	1校	-	-	-										
行事・祭等	白山神社祭典 津谷神社祭典 旬の市 新そばまつり 角川雪回廊物語													
名所・旧跡等	最上川県立自然公園 幻想の森 仙人掌 巨木(長倉の大杉、山の内杉、神代杉、津谷の大柳)													
特産品・名物	山菜 戸沢流冷麺 エゴマ パブリカ 角川かぶ 戸澤豚一番育ち 雪ばなな													
主要企業等	最上峡芭蕉ライン観光(株) (株)藤丸 (株)荒川製作所													
郷土出身者	真下慶治(画家) 庄司剛(画家)													
市町村振興協会資金充当事業	神田小学校クラブハウス整備事業(H2) いきいき100年の里づくり整備事業(H4~7) モモカミアルカディア眺河の丘整備事業(H8)													



## 17. 最上地域の発展方向

令和2年3月に策定された第4次山形県総合発展計画では、長期構想に地域の発展方向が位置づけられ、実施計画に地域で取り組むテーマ、KPI（Key Performance Indicator 重要業績評価指数）、施策等が盛り込まれている。

### (1) 長期構想（計画期間：令和2年度から概ね10年間）

◇これからの県づくりの基本的考え方

基本目標 「人と自然がいきいきと調和し、真の豊かさと幸せを実感できる山形」

◇県づくりの推進方向

- |      |   |                          |
|------|---|--------------------------|
| 政策の柱 | 1 | 次代を担い地域を支える人材の育成・確保      |
| 〃    | 2 | 競争力のある力強い農林水産業の振興・活性化    |
| 〃    | 3 | 高い付加価値を創出する産業経済の振興・活性化   |
| 〃    | 4 | 県民が安全・安心を実現し、総活躍できる社会づくり |
| 〃    | 5 | 未来に向けた発展基盤となる県土の整備・活用    |

◇地域の発展方向 村山・最上・置賜・庄内

#### 最上地域の発展方向（目指す姿）

- 住まう地域に誰もが愛着と誇りを持ち、四季を通していきいきと暮らせる地域社会が形成されている。
- 先人が守り伝えてきた豊かな自然をベースに、高い実践力と豊かな創造力に裏付けられた農林業を起点として、地域に新たな価値と活力が創出されている。
- 東北中央自動車道と新庄酒田道路・石巻新庄道路の十字軸連携の整備・機能強化が進み、東西と南北の交通の結節点となる地の利を活かした広域的な人やモノの交流が拡大している。

#### 地域の発展に向けた主な取組み

- (i) 多様な世代がいきいきと暮らす、人に優しい地域社会の新しい仕組みづくり
  - 新庄・最上ジモト大学など地域全体で多様な学びと交流の場を創出し、地域への愛着と誇りを醸成していく。
  - 女性や若者等のふるさと回帰を促す環境整備を進め、就労、結婚、子育てなど、それぞれの希望が実現できる地域社会づくりを推進していく。
  - 新しい技術や仕組みによる克雪・利雪の取組みによって、冬季の暮らしの質を向上していく。
  - 県立新庄病院の機能強化により地域医療を充実するとともに、保健・医療・介護・福祉の連携による地域包括ケアシステムの構築を支援し、健康長寿の取組みを強化していく。
- (ii) 「最上」の地域資源を活かし、新たな価値を生み出していく地域戦略の展開
  - 農林業をけん引していく人材育成に官民を挙げて取り組み、競争力が高く、地域に活力を生み出し、若者が将来に希望の持てる農林業を展開していく。
  - 林業・木材関連産業の集積を活かした産業振興を加速させるとともに、良質で高付加価値な生産活動を行う企業等への支援を強化していく。
  - 全国に誇る山菜・きのこや園芸作物をはじめとする地域特産物の一層の生産振興とブランド化を推進していく。
  - 巨木等の豊かな自然、多彩な食、新庄まつりに代表される伝統文化等の地域資源と交通の要衝である地の利を活かした交流人口の拡大・情報発信を強化していく。
- (iii) 最上8市町村の連携・協働による地域づくりと基盤形成
  - 東北中央自動車道と新庄酒田道路・石巻新庄道路の十字連携軸の整備促進と、その効果を最大限

に活用するためのアクセス道路や拠点施設の整備など人やモノと地域をつなぐ連携・交流基盤を形成していく。

- 多発する自然災害に備え、最上 8 市町村間の連携・協働により、住民の安全と産業活動をソフト・ハードの両面から守る防災・減災対策を推進していく。
- 豊富な森林資源や畜産資源を活用したバイオマスなど再生可能エネルギーの活用を促進していく。

## (2) 実施計画（計画期間：令和 2 年度から 5 年間）

施策ごとに K P I を設定し、毎年、達成状況を確認し進行を管理していく。

※（ ）内は、計画策定時の現状値 → 令和 6 年度の指標値

テーマ 1 多様な世代がいきいきと暮らす、人に優しい地域社会の新しい仕組みづくり

【施策 1】地域への愛情と誇りの醸成による若者の定着・回帰の促進

K P I：多様な学びと交流の場への高校生の参加数（累計）（540 人→4,140 人）

【施策 2】就労・結婚・子育てなどの希望を実現できる地域社会づくり

K P I：「やまがた縁結びたい」登録者数（4 人→14 人）

【施策 3】四季を通じて暮らしやすい環境の整備

K P I：県及び市町村施工流雪溝供用部に面する間口戸数（流雪溝整備事業実施箇所）  
（277 戸→757 戸）

【施策 4】安心して暮らせる地域の基盤となる保健・医療・介護・福祉の充実と健康づくりの強化

K P I：地域医療情報ネットワーク「もがみネット」登録累計患者数（3,625 人→5,425 人）

〃：県内看護師等養成所卒業生の管内定着率（17.3%→35.3%）

〃：福祉型小さな拠点数（6 箇所→12 箇所）

テーマ 2 「最上」の地域資源を活かし、新たな価値を生み出していく地域戦略の展開

【施策 1】最上地域の産業をけん引していく人材の育成・確保

K P I：新規就農者数（累計）（187 人→240 人）

〃：林業関係従事者数（309 人→340 人）

【施策 2】林業・木材関連産業の集積を活かした産業振興の加速

K P I：最上地域の素材生産量（164 千 $\text{m}^3$ →240 千 $\text{m}^3$ ）

【施策 3】最上地域が誇る地域特産物の生産振興とブランド化の推進

K P I：主要園芸品目（6 品目）の販売額（30.3 億円→32.5 億円）

〃：地域資源を活用した 6 次産業化の商品開発・事業化件数（累計）（2.5 件→15 件）

【施策 4】豊かな自然や多彩な食、伝統文化等の地域資源を活用した交流人口の拡大

K P I：観光者数（2,626 千人→2,800 千人）

〃：外国人旅行者受入数（18,440 人→43,000 人）

〃：産地直売所の販売金額（4.3 億円→5.0 億円）

テーマ 3 最上 8 市町村の連携・協働による地域づくりと基盤形成

【施策 1】高速道十字連携軸の整備促進

K P I：東北中央自動車道、新庄酒田道路、一般国道 458 号の供用率（44%→70%）

【施策 2】防災・減災対策の推進

K P I：自主防災組織の組織率（78.1%→95.0%）

【施策 3】地域資源等を活かした再生可能エネルギーの活用促進

K P I：木質バイオマスを活用したボイラー等の燃料機器（チップ、ペレット）の導入件数  
（19 基→24 基）



令和6年度 最上地域の概況

発行 令和6年6月

最上総合支庁総務企画部総務課